広報 第204号

おおあらい

発行　昭和63年12月1日
発行所　大洗町役場
〒311-13茨城県東茨城郡大洗町磯浜町6881-275
☎大洗(67)5111(代)
編集　広報公聴室
印刷　富士オフセット印刷㈱
☎水戸(31)4241(代)

（題字：大久保景明先生書）

大貫小・5年生の児童
カニの研究で知事賞を受賞

オリンピックなら金メダルだね！

去る10月28日から5日間、水戸市三ノ丸小学校で、茨城県児童生徒科学研究作品展が開かれました。

この作品展に、大貫小5年2組有志（平山佳名さん他30名）による理科研究（飯塚美紀先生指導）「大洗町付近で観察されるカニについて」が、水戸地区代表として出品され、小学校の部で見事県知事賞に輝きました。この作品展の応募総数は、実に2万8千点。たいへんな難関を突破しての受賞でした。

この研究は、「大洗町周辺の海や湖沼、川に棲むカニの生態分布と近年の開発に伴って、それがどう変わってきたか。」が主な内容になっており、カニの生活を通して自然環境保護や地域開発の在り方なども考えさせられ、社会科学の一面も合わせ持ったものです。

研究期間は、今年4月から9月で、子供たちは夏休みも返上。毎日カニに餌を与えたり、住宅地図を抱えて一軒一軒きき取り調査に歩いたりと、地道な活動を続けてきました。その努力の思いがけない結果に、一同ビックリ。

今回の受賞の喜びと意義を、染谷保校長は次のように語ってくれました。「朝礼でみんなを集め、『オリンピックなら金メダルだね』と誉めてあげました。知事賞の自信も大きいが、子供たちにとっては、この研究を通じて科学的に物事を考える手法（調査、検証、解明の手順を踏む）を体得したことが、何にも増して得がたい成果だったと思う。この研究のために塾通いをあきらめた子、夕食のお弁当を届け続けたお母さん、などの話も聞いている。子供たちも、家族や先生方を含めた周囲の協力がなければ、この栄誉もなかったことを実感しているようです。2次的に派生したものですが、すばらしい体験学習になりました。」

どうやら子供たちは知事賞の他に、もっと大切なものも手に入れたようです。

なお、この研究は、全国作品展に出品されることになっています。

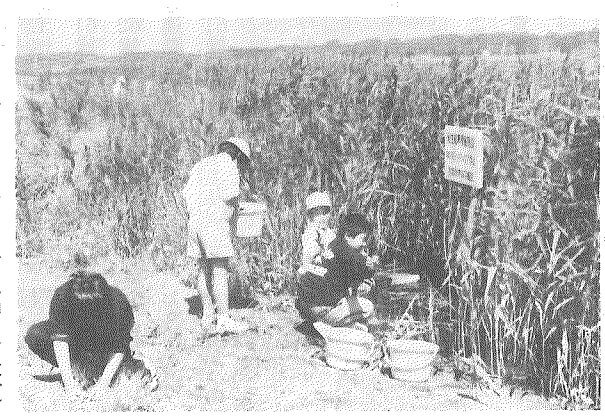

▶おい、デッカイのがいたぞ（涸沼付近で）

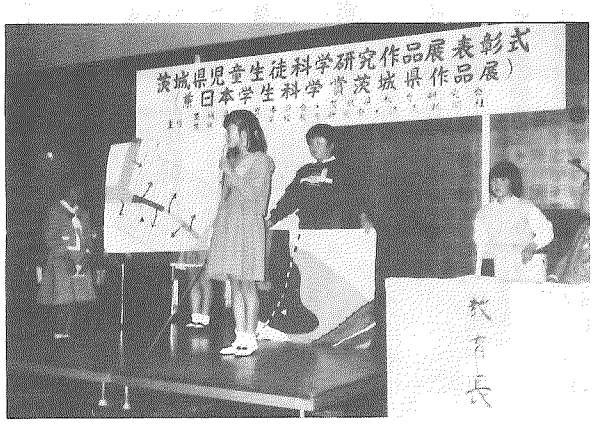

▲Vサイン？それともカニのハサミ？
◀晴れの舞台で発表（11／1水戸市のときわ荘で）

ひととき
芸術の雰囲気に酔う
――大洗町芸文祭――

深まりゆく秋。落葉を踏んだ時の乾いた音に物の哀れを感じ、頭の奥ですっかり眠っていた何かが、柄にもなく「美術館でも行ってみっか」との気持を起こさせます。

恒例の第14回大洗町芸術文化祭は、そんな方が水戸まで出かけなくても満足するほど充実していました。

11月9日の俳句会を皮切りに、詩歌、写真、音楽、絵画、生花、舞踊、吟詠、民謡と多種多様。「ホントに小学生が」と疑いたくなるような書道。笠間で買ったかの焼き物。「デパートにすぐ並べたら」と言いたくなる婦人服。精根込めた作品がところ狭しと展示され、入場者は、ただただ感心するばかり。出品者各位の日頃の研鑽に敬服する次第です。

地域活性化に、文化の向上は欠かせないものです。どうでしょう皆さん！感心ばかりしていないで来年に向けて、何かチャレンジしてみませんか。

大洗神社に
――菊の香漂う――

11月の日曜日や文化の日、大洗磯前神社は、七五三の親子連れで華やかな雰囲気でした。

羽織袴の男の子、口紅と晴れ着でおすましの女の子。神殿の参拝が終わると、早速記念写真の撮影です。にわかカメラマンのお父さんが汗だくでポーズをつけます。

この撮影のほとんどが、境内にズラリと並んだ懸崖や大輪の菊がバックでした。

この菊は、大洗町菊愛好会（海老沢好一会長31名）の皆さんが丹精を込めて育てたもので、10月25日から11月23日まで展示していました。会員の話では、今年は日照不足で、施肥を吸いあげてくれなかったり、開花が早まったりと、大変苦労したそうです。そして展示が始まると今度は雨ナシ。会員は、水やりに大忙しの毎日でした。

「菊づくり　菊見るときは　陰の人」

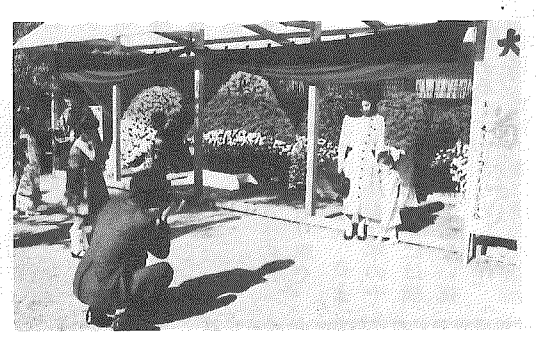

秋季全国火災予防運動
★その火　その時
すぐ始末！

昭和62年度一般・特別会計決算

去る９月26日から９月28日までの３日間、第３回大洗町定例議会が開催され、一般会計をはじめ７つの特別会計を含む昭和62年度の決算が原案どおり認定されました。

一般会計の決算状況

〔歳　出〕

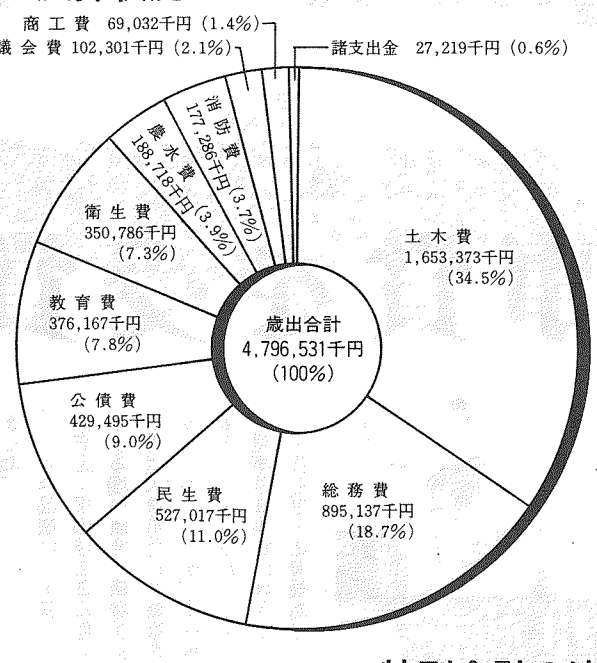

〔歳　入〕

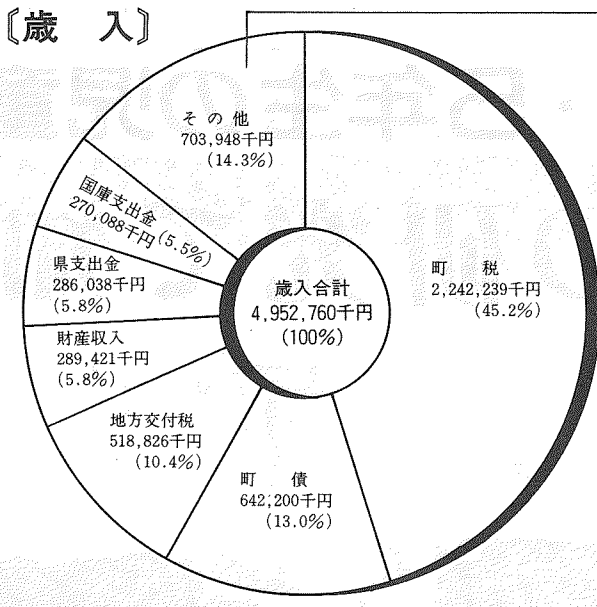

諸収入	207,748千円 (4.2%)
使用料及び手数料	159,914千円 (3.2%)
繰越金	134,416千円 (2.7%)
分担金及び負担金	68,009千円 (1.4%)
娯楽施設利用税交付金	43,282千円 (0.9%)
地方譲与税	38,537千円 (0.8%)
自動車取得税交付金	29,623千円 (0.6%)
寄附金	12,882千円 (0.3%)
交通安全対策特別交付金	5,347千円 (0.1%)
繰入金	4,190千円 (0.1%)

特別会計の決算状況

（単位：千円，％）

会計名		最終予算額	決算額 歳入(A) 金額	歳入率	歳出(B) 金額	執行率	差引 (A)−(B)	翌年度へ繰越すべき財源	実質収支額
国民健康保険特別会計		1,462,435	1,479,973	101.2	1,358,272	92.9	121,701		121,701
水道事業会計	収益的	(収入) 345,341 (支出) 345,341	349,945	101.3	297,740	86.2	52,205		52,205
	資本的	(収入) 17,447 (支出) 118,285	43,798	251.0	101,782	86.0	△57,984		△57,984
地方卸売市場冷凍冷蔵事業会計	収益的	(収入) 58,734 (支出) 53,401	59,063	100.6	46,899	87.8	12,164		12,164
	資本的	5,333			5,233	98.1	△5,233		△5,233
老人保健特別会計		974,805	954,393	97.9	974;800	100.0	△20,407		△20,407 (繰上充用金)
桜道土地区画整理事業特別会計		487,414	435,209	89.3	433,349	88.9	1,860		1,860
サイクリングターミナル特別会計		17,280	16,292	94.3	16,242	94.0	50		50
公平委員会		6,337	6,316	99.7	5,747	90.7	569		569

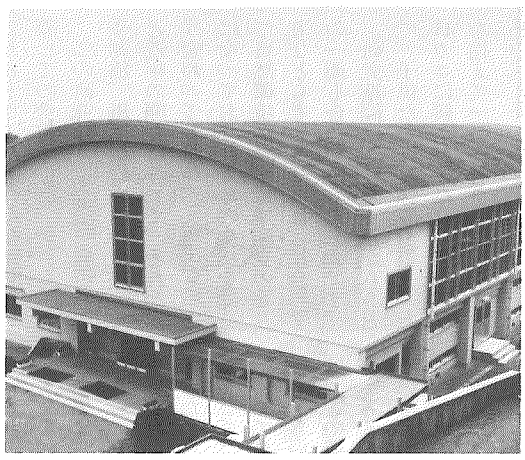
改修なった南中体育館

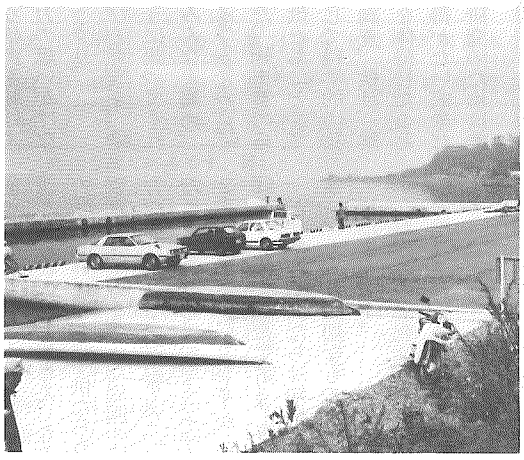
改修なった松川漁港

主な建設事業（一般会計）

○原子力広報安全等対策事業……九、七四四千円
○永町地区集会所建設事業…二九、六〇〇千円
　鉄骨造平家建一九九・五五m²
○地域沿岸漁業構造改善事業……五、六〇〇千円
　密漁監視船
○松川漁港建設事業……三五、八〇〇千円
　護岸・防波堤・物揚場工事
○町道整備事業……一八三、六九二千円
　舗装及び排水整備工事
○大洗港建設事業負担金……九四、六一一千円
○都市計画街路事業……五九、三六一千円
　S61繰越明許……二九、六六一千円含
　S62繰越明許……三六、八〇〇千円除
○第二都市下水路整備事業…一七、〇〇〇千円
○桜道土地区画整理事業…三二五、四六三千円
　S61繰越明許……二〇六、〇〇〇千円含
　S62繰越明許……三六、八〇〇千円除
○総合運動公園建設事業…七一七、七九四千円
　S61繰越明許……五〇、五一一千円含
　S62繰越明許……三、四〇〇千円除
○南中学校屋内運動場改修工事
　……五一、〇二二千円
○前原・角一地区排水路整備事業
　……二二、〇〇〇千円
（この事業は、簡易保険・郵便年金積立金融資を受けたものである。）

おおあらい俳壇

後藤亀泉選

死を前の爽やか過ぎし父の言
父逝くや九月なかばの朝虹に
永町　小野瀬悦功

〔評〕ともに父君の臨終に立合い、その最後をしかと見届けた句である。父も子もすでに別れを覚悟しての一言であったろう。「爽やか過ぎし」と受け止めた心は並の爽やかさではない。過ぎしに作者の慟哭がある。二句目。父の死を見届けた目を窓外に移せばゆくりなくも西空の彼方に美しい朝虹。その七色の懸橋を渡って父の御霊が昇天するかのようである。虚子の句に「子規逝くや十八日の月明に」がある。

稲架を組むところの稲をまづ刈りて
ともに古稀越えたる妻と秋の旅
髭釜　稲田富穂

〔評〕一句目。刈った稲を乾燥する為丸太や竹を使って稲架を組まねばならぬ。手順として先ずその場所を刈り拡げたのである。二句目。「人生七十古来稀なり」から七十歳を古稀。長寿国日本の現状はこの句の通り古稀尚夫婦旅を楽しむ曇鑠さである。季題を「秋の」とした処に味がある。

風呂吹も旬の大根なればこそ
どの家も柿たわわなる里日和
夏海　大貫千代子

〔評〕一句目。冬は鍋物の季節。中でも風呂吹は最も手軽で美味である。しかも旬の大根ともなれば又格別。一読大いに食欲をそそられる句である。

おしゃべりを楽しみ女藷を掘る
十三夜静かな波の輝きに
明神町　田中勝枝

〔評〕お喋りを楽しみながら甘藷を掘っているのである。いも畑のぽかぽか陽気に包まれるような暖い句柄である。男の作なら少し皮肉とも取れるが、女性の句故に素直に心に泌みる。二句目。今年の十五夜の大雨とは様変りに晴天に恵まれた後の月夜である。渚の波も静かに打ち返して輝き渡っている。

満天のよぎるものなき後の月
鐘の音の伝はり紅葉散り急ぐ
東光台　泉　きよ

〔評〕一句目。これも今年の十三夜。仰ぎ見る月のほかには横切ってゆく一片の雲影もない夜空である。すっきりとした作。二句目。梵鐘の響に誘われてか夕紅葉が散っている。まだ色づき始めた許りというのに何故に散り急ぐのであろう。惜しいことである。ちなみに紅葉は秋。紅葉散るは冬。

鐘しきり振りて秋刀魚を売ってをり
十六夜の月の明るき前の海
角一　前原青嵐

〔評〕一句目。さんまを売っている。澄んだ大気を震わして懸命に振り鉦を鳴らし続けておる。秋の一点景である。

御快癒を祈る記帳や秋の雨
明神町　白田一郎

〔評〕ただならぬ陛下の御病状が続く。国民の心痛も亦ただならぬものがある。秋雨の降りしきる中御快癒を祈る記帳の列に加わる。

明けてゆく海より冬の霧にわか
髭釜　川崎京子

今声をかけゆきし人霧の中
桜道　真田静子

それぞれの句あり我が家の文化祭
明神町　小松崎藤吉

煮凝や妻老い我も老いにけり
髭釜　川上　弘

燃えつきるかに満天星の冬紅葉
新町　加藤宗一

秋空にスティックの音響く

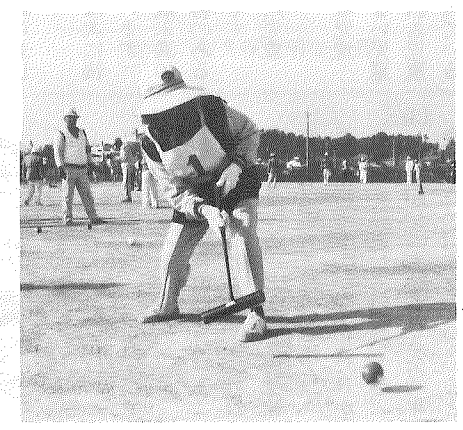

「やってみねげれ面白さはわがんメエヨ」。毎朝、ゲートボールの練習に通うお年寄りから返ってくる言葉です。

大洗ロータリークラブ（吉川清司会長51名）では、そうした日頃の練習成果を披露してもらおうと、高年者クラブ連合会との共催で、第1回同クラブ杯争奪高年者ゲートボール大会を11月15日(火)に開催しました。

会場は、海浜公園の中央広場に6面のコートを特設したもので、前日から体協のゲートボール部の皆さんが、凹凸をなくす作業やコートの区画などの準備をしてくれました。

陽は射すものの、時折冷たい風が吹くコンディションに、「風邪などひかねば」という事務局の心配は、参加者の熱気で吹っ飛びました。

わずかにゲートを外した時の残念無念の顔、してやったりの得意満面の表情と応援席の歓声。まさに〝熱中〟としか言いようがありません。常澄村からのチームも合わせ、24チーム156名が競いましたが、優勝は永寿会が記念すべき第1回優勝を獲得し、準優勝は千寿会、第3位は寿会の順でした。

また、「お年寄りに負けるはずがない」と、勇んで参加した役場厚生課チームは、ほとんど勝負にならなかったことをつけ加えておきます。

なお、前記3チームのほか、上位5チームが12月4日(日)に水戸市の見川運動公園で行なわれる第2回中央ブロック大会に参加することになりました。健闘を祈りたいと思います。

自己の危険もかえりみずに
――人命救助者に表彰状――

おぼれている人を救助するには、大変な決意が必要です。夢中でしがみつかれ、ヘタをすると水泳熟達者でさえ〝心中〟させられる危険があります。この勇気ある行動で表彰を受けた、3名の方を紹介します。

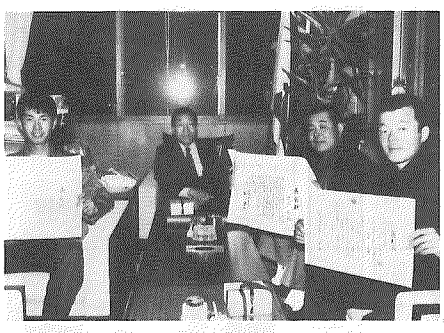

■釣船転覆事故で2名救出

10月7日、那珂川河口で2名の犠牲者を出した釣船転覆事故は、まだ記憶に新しいと思います。

この時、近くで漁をしていた小沼洋一さん（1丁目5区）は、かすかに助けを求める声を聞きつけ、漂流していた2名を発見。船に引き上げて救助するとともに、漁協に無線連絡し、救急車の手配や残る2名の捜索にと、冷静沈着な対応をしたものです。

小沼さんには、11月8日に那珂湊海上保安部長から、さらに14日には水戸警察署長からそれぞれ表彰状が贈られました。

■堤防落下の中学生2名を救助

昨年9月13日に大洗港南防波堤（本堤と呼ぶ人が多い）で、自転車に乗っていた2名の中学1年生が大波にさらわれ、海中に投げ出されました。

ちょうど港内で作業をしていた上山猛さん（明神町8区の2）と小野瀬茂さん（明神町2区）は、目撃者の通報で近づく救急車のサイレンで事故を知り、急いで現場に走ったところ、今にも海中に没しそうな2名を発見。もはや一刻の猶予もできないと判断して海中に飛びこみ、それぞれが抱きかかえて助けあげたものです。

お二人は、11月8日に東京の笹川記念会館で、常陸宮殿下妃殿下のご臨席のもと、日本顕彰会の表彰を受けました。同会からの水難救助表彰は、上山さんと小野瀬さんが県内で初めてです。

私、やるときはヤリマスよ
◇運行前点検競技会で第2位◇

「乗る前にチョット点検していれば防げたのに」交通事故の原因を調べると、こんなケースが以外に多いものです。

水戸地区安全運転管理者協議会が主催した、第10回運行前点検競技会が10月24日に県中央自動車教習所で開催され、役場からは女子の部に田山裕子さんが出場しました。総務課に所属する田山さんは、活発な性格（学生時代はソフトボール選手）に加え、毎日大洋村からのマイカー通勤と、まさにうってつけ。

競技前には「若い子にはかなわないわよ」と謙遜（？）していましたが、法令テストと実技に持前のファイトで挑戦。わずかの差で1位を逃したものの、初出場ながら堂々第2位に入賞しました。

なお、男子の部には日本核燃料開発（株）の川上良二さん（第3位）と、動燃大洗の黒氏栄章さんも出場して健闘してくれました。

とかく年末は慌ただしく、ウッカリ事故が多いもの。ドライバーの皆さん、お金のかからない事故防止策「運転前の点検」を、ぜひ心掛けてください。

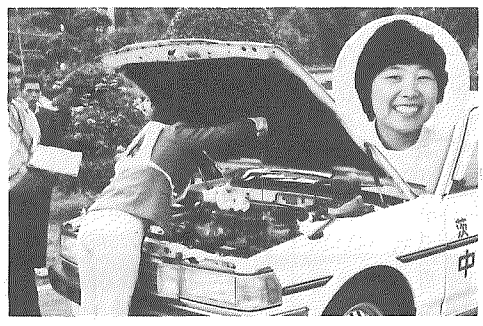

好調マリンタワー
5万人突破

大洗マリンタワーのオープンは10月18日でした。それからわずか22日後の11月8日10時45分、早くも5万人目の入場者がありました。

開館前に県観光物産課が予想した入場者は、64年3月迄の約4ヶ月半で9万人。一日900人の見込が何と約2千400人。嬉しい誤算といえましょう。

幸運な5万人目の入場者は、千葉県酒々井町の、石井由夫さんと冨美子さんご夫妻。「テレビでこのタワーができたことを知り、来てみた。何事かとビックリしたが嬉しい。子供を連れてこなかったのが残念」と語り、田山館長から記念品、ミスポートの菊池さんからは花束が贈られました。

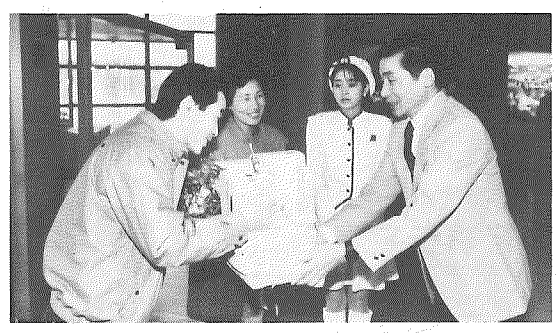

田山館長談「予想以上の順調な滑り出しで驚いている。しかし、この数字に甘えることなく今後の課題である、サービスの向上と展示内容の充実に向け、職員一同努力したい。」

大洗港 第3埠頭に第1船が入港
貨物用岸壁 一部供用を開始

このたび、大洗港第3埠頭の西側岸壁の一部が完成し、供用開始に伴う第一船の入港を記念して、去る11月1日に、大洗港振興協会（会長竹内宏大洗町長）主催による歓迎セレモニーが行なわれました。

第一船は釧路港から種子芋540トンを積んで入港した真正丸（佐藤克昭船長・453トン）で、歓迎式は午後1時、磯浜小学校ブラスバン・ド部（76名）の歓迎演奏で始まり、竹内町長、池永県三浜港湾事務所長の挨拶に次いで、佐藤船長に花束と記念品が贈られました。

第3埠頭西側岸壁は、過日の第8回全国海づくり大会の際に放流用のお召台船が繋留された場所で、港湾計画では一般貨物、フェリーの臨時着岸用として位置づけられており、今回竣工の部分は水深(−)7・5m・延長130m（全体計画220m）で、残りの部分も昭和65年度完成を目指して整備が進められています。

第2の斉藤、山口香を目指して
第3回大洗町近郊柔道大会

11月13日(日)大洗町柔道連盟主催の近郊柔道大会が、遠く内原や友部、羽鳥などからも参加者を迎え、盛大に開催されました。

会場の一中格技場は、柔道着が歩いているような幼稚園児童から、見上げるような体軀の中学三年生まで、217人の柔道少年（少女）で、熱気ムンムン。

竹内町長の激励の言葉のあと、早速試合に入り、個人・団体戦の熱戦が展開されました。

目立ったのは女子の活躍。大柄な女の子と対戦した男の子は、振り回されてカワイソウなよう。

子供たちは負けてもアッケラカンですが、必死の応援（時としてバ声もあり）は、付添いの父兄。

一番熱くなっていたのは、ここでも親のようでした。

【部門ごとの優勝者】

○幼・小学一年生の部
佐久間貴隆（勝武館）
○小学二年生の部
山田　歩（大洗少年柔道クラブ）
○小学三年生の部
藤本和将（勝武館）
○小学四年生の部
大里幸三（大洗少年柔道クラブ）
○小学五年生の部
高梨由香（大洗少年柔道クラブ）
○小学六年生の部
桜井英明（大洗少年柔道クラブ）
○中学一年生の部
米川　悟（勝武館）
○中学二年生の部
上田裕一（明光中）
○中学三年生の部
田山幸司（大洗南中）

フィリーズ 1年で返り咲く
第30回秋季町民野球大会

9月25日からの毎日曜日（3日間）、総合運動公園多目的広場に13チームが参加して熱戦を展開した秋季町民野球大会は、61年に春秋連続優勝経験を持つ実力チーム、「フィリーズ」が1年ぶりに優勝旗を奪還しました。フィリーズは、少ないチャンスを確実に点に結びつけ、堅固な守備で守り抜く、言わば「西武ライオンズ」タイプ。

毎試合押されっぱなしで、1回戦などはノーヒットで辛勝。試合巧者ぶりを発揮しての勝利でした。

また、同チームからは、MVP（小野瀬章さん）打撃賞（小沼信介さん）も選ばれました。さぞ祝勝会は盛り上がったことでしょう。

結果は次のとおりです。

優　勝　フィリーズ
準優勝　田山自工
第3位　常陽産業
〃　レプリカ

保健センターだより

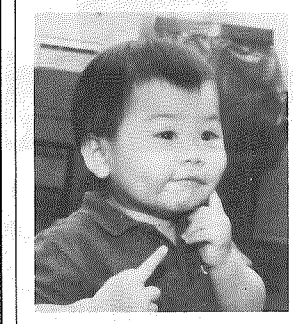

髭釜10区の2
米川雄也くん
（1歳4ヶ月）

月／日	事業名	対象名	受付時間
12／(木)8	乳児健診	生後2ヵ月～3ヵ月の者 生後6ヵ月～7ヵ月の者	1時00分 2時00分
12／(水)14	一般診査（精密）	一般診査（一次）で異状のあった者	9時15分 10時15分
12／(木)15	一歳六ヵ月児健診	一歳六ヵ月の誕生に達した者	1時00分 2時00分
12／(月)19	母子相談	母性及び乳幼児 （都合により変更する場合もあります）	9時30分 11時30分
12／(火)20	百日咳 ジフテリア 破傷風 予防接種	生後24ヵ月～48ヵ月未満の者	1時15分 2時15分
12／(水)21	ツベルクリン反応検査	生後3ヵ月～48ヵ月未満の者	1時15分 2時15分
12／(金)23	BCG接種	ツベルクリン反応検査が陰性の者	1時15分 2時15分

「機能回復訓練」

午前の部訓練（午前9時～午前11時）
○12月9日(金)　○12月13日(火)
○12月16日(金)　○12月20日(火)
○12月23日(金)

午後の部訓練（午後1時～午後3時）
○12月6日(火)　専門療法士来所

訓練場所　大洗町保健センター
訓練対象　障害者で機能回復訓練を必要とする者。

ご存じですか？ 児童扶養手当

すべての児童は、両親の優しい愛情のもとで健やかに育てられなければなりません。不幸にして父親と生活をともにできない児童の生活の安定を図ることは、児童が心身ともに健やかに成長するために必要なことです。児童扶養手当は、このような目的をもって設けられている制度で、そのあらましは次のとおりです。

◎手当の対象となる児童は次に掲げる事項（支給要件といいます）のいずれかに該当する18歳未満の児童（身体又は精神に障害のある場合は20歳未満の児童）です。

(1) 父母が婚姻を解消した児童
(2) 父が死亡した児童
(3) 父が障害の状態にある児童
(4) 父の生死が明らかでない児童
(5) 父が一年以上遺棄している児童
(6) 父が一年以上拘禁されている児童
(7) 母が婚姻しないで生まれた児童（父が認知した児童は除きます。）
(8) 棄児などで、母が児童を懐胎した当時の事情が不明である児童

◎支給対象とならない場合

(1) 児童が公的年金を受けることができるとき。
(2) 児童が遺族補償等を受けることができる場合、又はこれらの給付を受けることができる受給資格者に養育されている場合で、この給付の事由が発生した日から6年を経過していないとき。
(3) 児童が父に支給される公的年金の加算の対象となっているとき。
(4) 児童が児童福祉法上の里親に委託されているとき。
(5) 児童が父と生計を同じくしているとき。
(6) 児童が父と生計を同じくしているとき。
(7) 児童が母の配偶者に養育されているとき。
(8) 児童が児童福祉施設に入所しているなど受給資格者が養育していると認められないとき。

手当の額（昭和63年4月以降の金額です。）

対象児童の数に応じて、右のとおり支給されます。ただし、受給者の所得により手当額一部が停止されることがあります。

○一人のとき
月額3万4千円。
○二人のとき
3万9千円。
○三人以上のときは、三人以上の児童一人につき、2千円を加算した額。

〈受付窓口〉
手当の請求は役場厚生課民生係で受付けています。

臨時列車運転のお知らせ

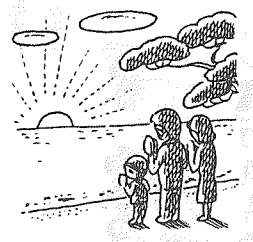

大洗鹿島線に臨時列車『元朝詣り号』と『初日の出号』が運行されます。どうぞご利用ください。

《鹿島神宮元朝詣り》
◇ゆき　12月31日
大洗駅22時22分発鹿島神宮行（定期列車）
◇かえり　1月1日
鹿島神宮1時発水戸行
大洗発1時54分
（臨時列車）

《大洗の初日の出》
◇ゆき　1月1日
水戸駅5時33分発大洗行
大洗着5時50分
（臨時列車）
◇かえり
15分～20分おき
（定期列車）

鹿島臨海鉄道株式会社

固定資産税
第3期の納期は12月25日迄です。

大洗町における交通事故の発生状況（63.9月現在）

	本年	前年同期	増減数
発生件数	7（91）	10（58）	△3（＋33）
死者数	0（5）	0（1）	0（＋4）
負傷者数	10（124）	19（84）	△9（＋40）

※（　）内は1月からの累計です。

善♥意♥の♥寄♥附

一、金10万円也
第4回大洗町民チャリティ親善ゴルフ大会より
一、マルセン式車イス　一台
マルセン式軽量車イス　一台
（30万円相当）
大洗ロータリークラブ
会長　吉川清司殿

町の人口と世帯

（11月1日現在）

人口	21,332人（＋20）	出生	29人
男	10,517人（＋10）	死亡	7人
女	10,815人（＋10）	転入	54人
世帯数	6,175戸（＋9）	転出	56人

＊（　）内は前月比

大洗文化センター12月分行事予定表

S.63.11.16現在

開催日	開始時間	催事名	開催場所	催事内容
2日(金)	14：00 18：00	梅沢富美男特別公演	ホール	㈱アイエス主催による梅沢富美男特別公演
4日(日)	9：00	第4回茨城県小学校管楽器フェスティバル	〃	茨城県小学校管楽器教育研究会主催による小学校管楽器フェスティバル
8日(木)	10：00	茨城県経済連会議	大会議室	茨城県経済連主催による会議
11日(日)	10：00 13：30	マンガ映画会	ホール	ミント企画主催によるマンガ映画上映会
13日(火)	13：30	所得税青色申告決算書作成説明会	大会議室	大洗町青色申告会主催による青色申告決算書作成説明会
18日(日)	14：00	第14回大洗高校定期演奏会	ホール	大洗高校吹奏楽部主催による定期演奏会
22日(木)	9：00	運転免許更新時講習会	大会議室	水戸地区交通安全協会主催による運転免許更新時講習会
25日(日)	10：00	茨城県農業研究クラブ大会	〃	県農業研究クラブ連絡協議会主催による大会

※主な催しのみです。詳しくは文化センター☎66－2411へお問合わせ下さい。

昭和63年度 日赤社費

中間報告（12月1日現在）
2,771,028円
協力地区一覧

今年も「赤十字社費増強運動」がはじまりました。

毎年町内会長さんを通じて町民のみなさんにご協力いただいておりますが、十二月一日現在では、社費二百七十七万一千二十八円が集まりました。これもひとえに町民のみなさんと、町内会長さん各位の深いご協力のたまものと、心から感謝いたしております。

これらの社費は、災害救護・身体障害者の援助・青少年の健全育成など、数多くの赤十字事業に使われることになっております。

社費のご協力をいただいた町内は表のとおりです。

なお未整理の町内が若干ありますが現在も運動期間中ですので、重ねてご協力下さるようお願い申し上げます。

町名	金額
明1	20,500円
明2	23,000円
明3の上	15,500円
明3の下	12,000円
明4	12,500円
明5	24,500円
明6	20,400円
明7	18,000円
明8の1	9,000円
明8の2	10,000円
明8の3	10,000円
明9	18,500円
明10	13,000円
明11の1	37,500円
明11の2	32,000円
東光台	51,000円
1の1上	20,500円
1の1下	19,000円
1の2	20,000円
1の3	14,000円
1の5	9,000円
汐見ヶ丘	13,000円
2の1	28,000円
2の2	20,700円
2の3	31,500円
2の4	12,000円
仲2	15,500円
仲3	19,000円

町名	金額
仲4	8,000円
金1	16,500円
金2	12,500円
金3	18,000円
金4	19,000円
金5	19,000円
祝1	39,000円
祝2の1	17,500円
祝2の2	23,000円
祝3	14,500円
祝4	27,328円
祝5	22,500円
祝6	5,500円
祝7	8,500円
祝8	9,500円
松ヶ丘1	23,500円
松ヶ丘2	23,000円
通1	9,000円
通2	15,000円
通3	10,000円
新1の1	11,500円
新1の2	5,000円
新2の1	9,000円
新2の2	5,000円
新3の1	11,500円
新3の2	16,500円
新4	8,500円
新5	17,500円

町名	金額
新5の1	17,500円
新5の2	12,000円
新5の3	18,500円
新6	19,000円
新7の1	11,000円
新7の2	9,500円
新7の3	17,000円
新8	15,000円
新9	41,500円
新10	13,000円
新11	12,500円
新12	10,000円
永1	12,000円
永2	14,800円
永3	11,000円
永4	9,500円
永5	24,000円
永6	16,500円
永7	19,000円
永8	11,900円
永9	17,500円
永10	33,500円
永11	16,000円
永12	17,000円
永13	47,000円
永14	27,000円
永15の1	30,000円
永15の2	17,000円

町名	金額
永16の1	30,000円
永16の2	29,000円
永16の3	32,000円
永17	22,000円
髭1	20,300円
髭2	20,700円
髭3	17,400円
髭4	12,800円
髭5	18,500円
髭6	18,000円
髭7	16,500円
髭8	15,000円
髭9	16,500円
髭10の1	31,500円
髭10の2	30,200円
髭10の3	15,500円
髭11の1	34,000円
髭11の2	28,500円
髭12	20,500円
髭13	10,500円
寺1	16,900円
寺2	11,500円
寺3	13,500円
寺4	9,000円
寺5	13,000円
寺6	13,000円
寺7	10,500円
寺8	9,500円

町名	金額
寺9	11,000円
寺10	14,000円
寺11	19,500円
寺12	8,500円
舟1	11,500円
舟2の1	13,500円
舟2の2	8,000円
舟2の3	10,000円
舟3	19,000円
舟4	12,000円
蔵1	18,300円
蔵2	14,500円
蔵3	8,400円
蔵4	12,600円
上1	11,500円
上2	11,000円
上3	15,000円
中1	15,000円
中2	15,000円
北1	19,500円
北2	21,000円
南1	9,500円
南2	12,000円
南3	12,300円
角一の1	14,500円
角一の2	33,000円
角一3の1	15,000円
角一3の2	14,500円

町名	金額
角一4	9,000円
角一5	28,100円
角一6	14,500円
前住1	16,000円
前住2	19,500円
前住3	16,000円
原研住宅	19,700円
東北大寮	6,000円
神山	10,000円
川口	6,500円
荒谷	27,600円
浜欠	7,000円
古宿	32,500円
上宿	18,500円
中宿	17,000円
下宿	15,600円
矢場	13,500円
千拓	5,000円
松報	11,500円
松第一	9,000円
松中	8,000円
松共	6,500円
松第二	8,500円
大谷川	7,000円
成田	7,500円