広報 第170号

おおあらい

発行　昭和61年2月1日
発行所　大洗町役場
〒311-13 茨城県東茨城郡大洗町磯浜町6881-275
☎大洗(67)5111(代)
編集　広報公聴室
印刷　富士オフセット印刷㈱
☎水戸(31)4241

（題字：佐藤伯蕗先生書）

新春行事
消防出初めと成人の祝

士気旺盛な消防出初め式

恒例の大洗町消防団（谷田部吉蔵団長・9個分団・団員220名）の出初め式が去る1月7日(火)、大洗港フェリーターミナル用地内で、団員の士気の高揚と住民に対する防火思想の普及を図ることを目的に、大勢の来賓を迎え盛大に挙行されました。

午前10時、全団員が整然と整列し、深作副団長の指揮のもと団旗の入場で式典が始められ、人員・機械・器具の報告、機械・器具の点検、竹内町長点検講評、まとい伝達式、来賓祝辞、谷田部団長答辞等滞りなく進行し、式典の中で本年は第二分団にまといが伝達され、第二分団の団員によりまといの初振りが参列された来賓・団員の皆様に披露されました。

その後、分列行進へと移り大洗フェリーふ頭で放水試験が行なわれ式典を終了いたしました。

また、午後1時からは大洗文化センター大ホールで第一回の分団対抗カラオケ大会が行なわれ、各分団から5名ずつの代表者がふだんきたえたのどを披露していました。

会場内は各分団の団員や家族等でうめられ、団員の熱演に大きな声援がおくられ、和気合いあいのうちに終了しました。

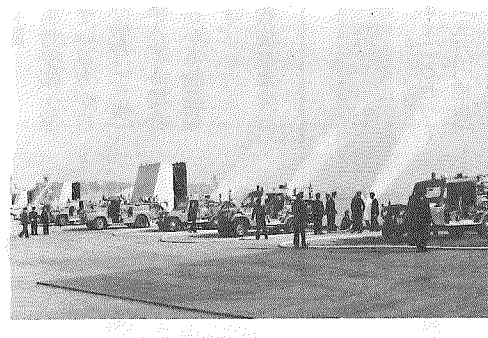

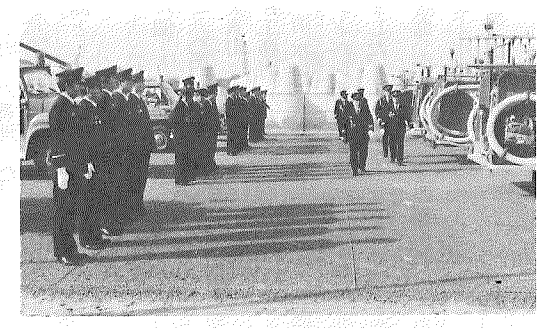

大洗町消防団カラオケ大会

入賞者

〔団体の部〕

優勝　第三分団
準優勝　第二分団
第三位　第六分団

〔個人の部〕

カラオケ大賞　三分団　沢　和男
町長賞　二分団　石井忠之
団長賞　五分団　今村　武
消防長賞　三分団　大部義実
審査委員長賞　七分団　矢作定仁
歌唱賞　四分団　佐間田善男
〃　三分団　高柳勝寿
熱唱賞　六分団　小野瀬一士
〃　一分団　宮内保明
熱演賞　九分団　今泉　肇
議長賞　二分団　小林弘一
審査員賞　六分団　広木幸雄
〃　九分団　石崎邦夫
〃　二分団　大里　全
〃　八分団　大貫不二夫

社会に生かせはたちの力
―296名が新成人―

快晴の小春日和りに恵まれた去る一月十五日、恒例の大洗町成人式を大洗文化センター大ホールで開催しました。

今年の成人者は二九六名（男一四六名・女一五〇名）で、式典には二五二名が出席し特に女性は、一二九名のうち一二四名が和装で出席され、式場ははなやいだ雰囲気となりました。

式典は大久保助役の開式のことばと、君が代の斉唱に続き、「大洗町民憲章」の朗読が夏海地区亀山あけみさんによって行われました。次に、竹内町長から成人を祝い、社会人として立派な行動をとられるよう式辞が述べられ、磯浜地区吉川知邦君に成人証書及び記念品（国語辞典）が贈られました。

続いて、成人者全員が起立し磯浜地区磯崎宗久君から、二十歳の決意の宣誓が行われました。

このあと、大洗町名誉町民の小幡五朗県議会議員、菅原弥町議会議長から祝福と激励の祝辞があり、大貫地区三村千寿子さんから成人を代表して謝辞が述べられ、式典は終始厳粛かつ静粛の中、とどこおりなく行われ閉式しました。

式典終了後、成人の皆さんは、センター前の広場で記念撮影とか、久しぶりの友達との話しに興じ、いつまでもにぎわっていました。

新成人の皆さん、おめでとうございました。

海が育てる"健康食"

サカナを考える

アメリカ人の四・五倍、中国人の八倍、インド人の十四倍…。これは日本人が、外国人に比べてどれだけたくさんの魚を食べるかを示した数字です。

この数字からも分かるように、日本は世界一の水産国、そしてまた、世界一の"魚食国"でもあります。

ところが最近、わたしたちの食生活は、肉や乳製品を多くとったり脂肪分の多い食品を好んで食べる欧米型に近づきつつある傾向が見られます。このため心臓病や脳梗塞など、これまで日本ではあまり見られなかった成人病による死亡者が急増しているというのです。

魚介類には、コレステロールを下げる働きをもつ不飽和脂肪酸や、健康維持に欠かせないビタミン、ミネラル、カルシウムなどが豊富に含まれていることが明らかにされています。

成人病の予防に、そして水産国ニッポンの伝統的な食生活を守るために、いま改めて"魚"の価値を見直してみましょう。

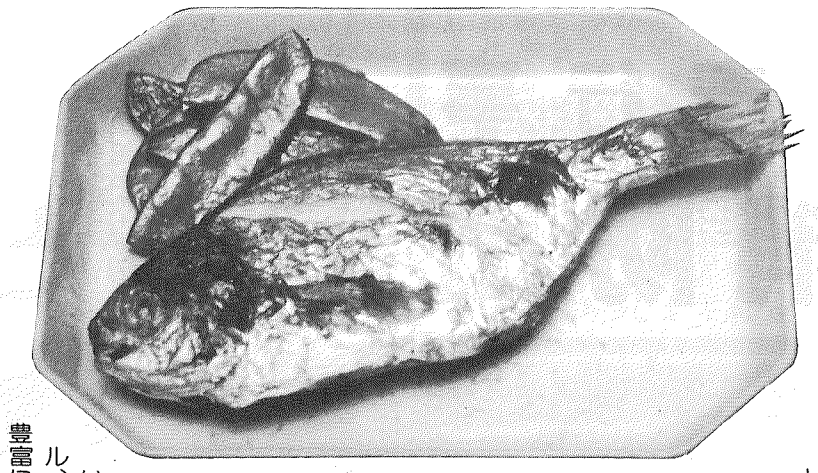

成人病を予防する魚の栄養特性

アメリカでの寿司バーの盛況ぶりが、最近テレビや雑誌などで報告されるようになりました。もともと魚をナマで食べる習慣のなかった欧米人が寿司を食べるようになった――これは、肉やバター、チーズなどの脂質を日本人の四倍もとり、そのため肥満、糖尿病、高血圧、心筋梗塞、脳梗塞などの成人病に苦しむ欧米人の苦悩の表れといえるかもしれません。

では、肉は体に悪く魚は体にいいのか――というと、一概にそうとはいい切れません。タンパク源としては肉も魚も共に良質で、人間の体にはなくてはならないものだからです。ただ、魚には肉にない成人病を予防する働きのある成分が含まれていることが分かり、最近にわかに注目され始めているのです。

コレステロールを下げる働き

魚のタウリン

アミノ酸の一種であるタウリンには、血中のコレステロールを引き下げる働きがあります。牛肉や豚肉にも百グラム中数ミリグラムのタウリンが含まれていますが、魚介類には数十ミリグラムから数百ミリグラムともっと多量に含まれています。

ネズミを使った実験報告があります。九〇%が高血圧が原因で死んでいくネズミのエサを、半分だけ魚肉に代えたところ、高血圧による死亡率が三〇%まで下がったというものです。これもタウリンのもたらす効果といえるでしょう。

また、コレステロールを多く含んでいるという理由で、高血圧の人から敬遠されがちだったエビやイカも、最近は見直されてきています。というのは、コレステロールの含有量以上にタウリンを多く含んでいるので、血中のコレステロール値は、むしろ抑えられることが分かってきたからです。

国民年金保険料の第四期分(一月分から三月分)の納期限は二月二十八日です。納期内に納めましょう

資格期間不足
↓
65歳になっても任意加入できる

福祉コーナー ⑪

身体障害者の福祉

税金の控除

(1)所得税の障害者控除

対象者・心身障害者が所得税の納税義務者本人、又は納税義務者の配偶者、扶養親族である場合、次の控除が受けられます。

●特別障害者控除―所得金額から33万円が控除されます。

①1級・2級の身体障害者手帳をもっている方

②知能指数35以下の方

●一般障害者控除―所得金額から25万円が控除されます。

①3級から6級までの身体障害者手帳をもっている方

②知能指数75以下の方

窓　口・税務署

(2)町民税・県民税の障害者控除

対象者・(1)に同じ

●特別障害者控除―所得金額から26万円が控除されます。

●一般障害者控除―所得金額から24万円が控除されます。

窓　口・役場税務課

(3)相続税の障害者控除

対象者・心身障害者が相続により財産を取得する場合、次の額の控除が受けられます。

●特別障害者控除―70歳に達するまでの年数に6万円を乗じた金額を課税対象額から控除します。

●一般障害者控除―70歳に達するまでの年数に3万円を乗じた金額を課税対象額から控除します。

窓　口・税務署

(4)個人事業税の免除

身体障害者は年税額の2分の1が免除されます。ただし、所得金額により一定の制限があります。

窓　口・県税事務所

(5)自動車物品税の免除

対象者・身体障害者手帳・療育手帳をもっている方が自分(18歳未満の場合は家族)で自動車を購入する場合は、自動車にかかる物品税が免除されます。

●障害の区分―程度により一定の制限があります。詳しいことは役場厚生課へ問合せて下さい。

(6)自動車税・自動車取得税の減免

身体障害者手帳・療育手帳をもっている方が所有する自動車を自分で運転する場合又はもっぱら障害者のために家族が運転する自動車の自動車取得税及び自動車税が減免されます。

●障害の区分―程度により一定の制限があります。詳しいことは役場厚生課へ問合せて下さい。

窓　口・県税事務所

(7)軽自動車税等の減免

対象者・内容とも自動車税に同じです。

寄附

一、サークル付ままごとセット(五万円相当)
大洗町磯浜町一六番地
小松崎　健　殿
第一保育所備品として町に寄附されました。

一、長尺U字抗六個(二九、二八〇円相当)
大洗町大貫町
㈱雲井工務店
会長　清水忠勝　殿
南中学校グランドベンチとして町に寄附されました。

一、金壱万五百円也
いわふねバレーボール部
部長　堀江健介　殿
大洗町総合運動公園建設資金の一部として町に寄附されました。

一、金壱万六千壱百九拾七円也
大洗ゴルフ場
支配人　三浦　保　殿
チャリティーの収益金の一部を社会福祉事業の一部にと町に寄附されました。

一、門松一対
大洗町磯浜町二、三四九
石光造園　郡司光男　殿
門松一対を老人憩の家に寄附されました。

国保だより

高血圧にならないための食生活

血圧は塩分をとりすぎると高くなり高血圧の人が塩分をひかえると血圧が低くなるという密接なつながりがあります。ですから高血圧を予防するにはいかに塩分をひかえるかが大切です。また寒さも血圧を上げます。寒いという感覚が、脳に伝わり細動脈の筋肉を収縮させるためです。

一日に必要な食塩の量

○健康な人一日一〇グラム以下

○高血圧の人一日六グラム以下

○心臓・腎臓病のある人は一日三グラム程度

ハムやちくわ、かんづめなどの加工食品は意外に塩分が含まれています。なるべくひかえめにしましょう。焼き魚、揚げものなどは塩より、レモンやゆずのしぼり汁をかけるとおいしく食べられます。このほか、わかめの酢のもの、サラダなどに酢、トマト、りんごなどの酸味を使いましょう。またおひたしにはすりごまや焼のりなど、香りと風味をきかせます。材料のもつ自然の味を生かすことが大切です。

○たんぱく質を十分に

たんぱく質は血管を丈夫にし、脂肪の代謝をよくする大切な栄養素ですから十分とりましょう。

肉はコレステロールが多いのでよくないと思われがちですが、脂肪の少ない肉を適量に食べることが必要です。また魚の脂肪はコレステロールの心配がありません。

このほか豆腐や納豆も良質なたんぱく質です。高血圧を予防するには日ごろの食生活に気をつけ、塩分を減らすとともに栄養のバランスのとれた正しい食生活が大切です。

○お医者さんの上手なかかりかた

1

保険証はかならず持参しましょう。

2

お医者さんを信頼しましょう。

3

異常の具合を要領よく説明しましょう。

4

家庭医をもちましょう。

5

くすりをむやみに欲しがるのはやめましょう。

6
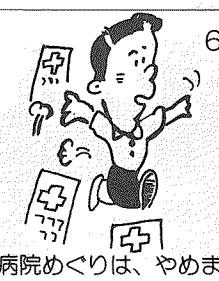
病院めぐりは、やめましょう。

'85国際森林年
町立各小中学校で記念植樹を行なう

去る、十二月二・三日の両日、町立の各小中学校で放課後等を利用し町より配付された樹木を児童・生徒・教師の参加のもと記念植樹が実施されました。

この催しは、一九八四年ローマで開催された第八十六回FAO（国際食糧農業機関）理事会で一九八五年を国際森林年とすることが決定され、この「国際森林年」の記念事業として、緑の重要性に対する認識を高めてもらおうと、町内小中学校を対象に植樹が行なわれたものです。

次の学校にご協力をいただきました。

磯浜小学校　たぎょうしょう　一本
祝町小学校　さざんか　二本
大貫小学校　ぼだいじゅ　一本
夏海小学校　さざんか　二本
第一中学校　ポプラ・いちょう　各一本
南中学校　きょうちくとう　五本

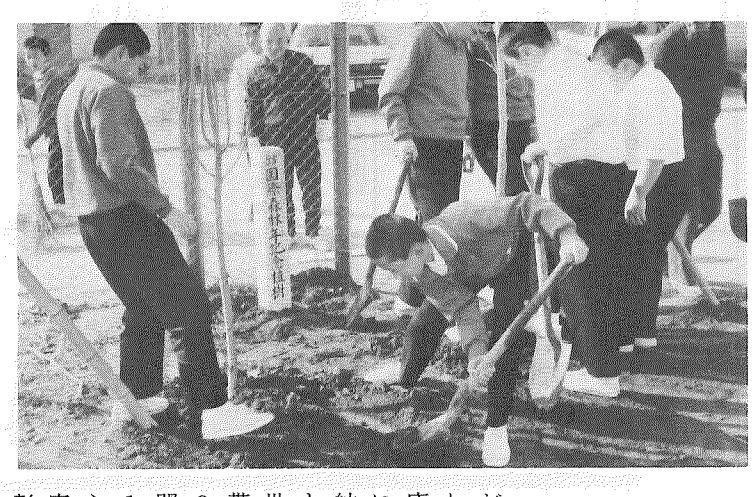

国保健康家庭表彰
一家そろって皆健康　何んて幸せなことでしょう

去11月24日、健康家庭の表彰式が、文化センター大会議室で行なわれました。これは大洗町国民健康保険加入者で一回もお医者さんにかからず、保険税も納期内に完納された優良家庭が対象となったものです。表彰式は、健康家庭113世帯（過去7年連続健康家庭9世帯6年間世帯3世帯・5年間世帯3世帯・4年間世帯5世帯・3年間世帯16世帯・2年間世帯28世帯・1年間世帯49世帯）に竹内町長から表彰状と記念品が贈られ健康家庭の栄誉をたたえられました。表彰のあと上沢英男さんより謝辞がのべられました。上沢さんに健康の秘訣をおうかがいしたところ、早寝早起きを励行、毎朝道路清掃をしたあと体操で手足を伸ばし、ストレス解消には詩吟をやっておられるそうです。上沢さんは5年連続健康家庭の表彰をうけられました。今回受賞された皆さんがこれからも健やかに、おしあわせに過されますよう心からお祈りいたします。このあと表彰者全員文化センター大ホールでの大洗浪曲大会にご招待し、浪花家辰造さん外による浪曲の名調子に酔いしれ、特に東家浦太郎さん十八番「野孤三次」の母と子の情愛が心の琴線にふれ皆さん涙を流しておられました。三時間浪曲を楽しんだあと健康家庭表彰式は盛会裡に散会となりました。

健康家庭表彰者は次のとおりです

◎7年連続健康家庭
岩下　喜久一、佐々木さだゑ
宮崎　弘、小倉　達
渡辺みつ、緑川清治
石田ちよ、加藤邦行
石崎きん

◎6年連続健康家庭
小杉次男、山崎多加江
深谷ふじ江

◎5年連続健康家庭
上沢英男、小島二郎
加藤すず

◎4年連続健康家庭
藤島　武、会沢捨三
橋本とみ、飛田彌三郎
坂場かね

健康相談室 ㊷
白内障

白内障と云えば、老人性白内障をさす様に思われていますが、80%は老人性のものです。俗に〝ヒトミ〟と云われている瞳孔の内側にある水晶体と云うところが白濁する病気です。

この水晶体は外界からの光を屈折し、網膜上に像を結ぶ様に調節する役目をしています。

水晶体が混濁を示す状態を総称して白内障と呼んでいます。

先天性のもの、糖尿病性のもの、中毒性、代謝性、外傷性のもの、と原因はいろいろあります。

なぜ起るのか？　水晶体を包む細胞膜がNa^+、K^+などのイオンを通さなくなり、これが水晶体内にたまった時に起ります。又酸化現象も一因とされ、光、ことに紫外線が多い地域、シベリア、アラスカ、赤道辺では白内障が多いとされています。又、代謝異常と云い、例えば糖尿病などで血糖値が上昇すれば、水晶体の糖濃度も上昇し、水分を吸って膨潤し混濁をきたします。

老人性白内障の場合は、水分がたまりすぎ、加齢により黄色調から、黄褐色、褐色へと色が黒づんで行く傾向があると云う特色があります。

よく熟さないと手術が出来ないと云われますが、現在はいつの時期でも可能です。吸引法、人工水晶体挿入法などの最良の方法も行なわれています。

〔大洗医師会・提供〕

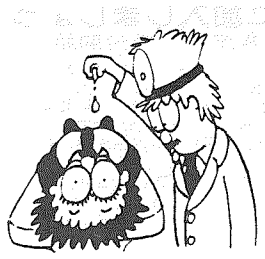

青少年健全育成県北地方県民大会
大洗文化センターで開催

十一月二十五日、県北地方総合事務所主催、大洗町及び同教育委員会後援による「第四回青少年健全育成県北地方県民大会」が管内三十二市町村から六百名が参加し大洗文化センターにおいて盛大に開催されました。

この大会は、青少年問題に対する県民の理解と、認識を高めるため、善行青少年の表彰、青少年の意見活動発表、記念講演などを行い青少年の健全育成を推進するものです。

大会は午前十時開会し、主催の県北地方総合事務所長及び同大会運営委員長関野清兵衛氏のあいさつのあと、地元竹内町長から歓迎の祝辞が述べられました。

次いで、善行青少年三十四名に県知事の善行賞授与があり、本町からは、祝町小学校五年田山亜希さん（動物愛護）。大貫小学校六年村山英史君（孝養）の二人が表彰され会場から暖かい拍手がおくられました。青少年の意見活動事例発表では、五人の方々が行い本町からは青少年相談員高崎恒夫氏が「相談員活動の現状」と題して貴重な体験を発表され、会場の皆さんは熱心に耳をかたむけておりました。

午後からは、二時間にわたり、「現代の社会病理と青少年問題」と題して、筑波大学教授小田晋先生から専門の精神科医からみた現実社会における青少年の諸問題について講演がありました。

終りに、青少年健全育成の活動目標として「大会宣言」を採択し閉会しました。

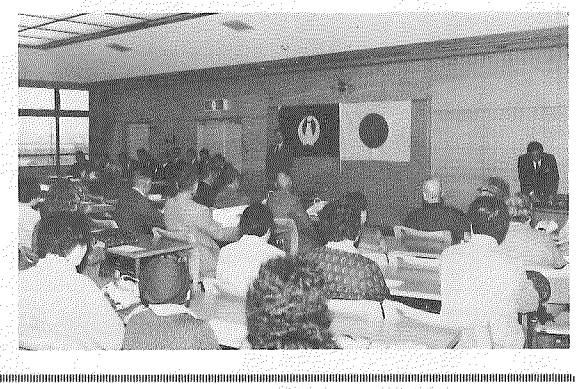

郷土歴史講演会開かれる

十一月二十六日、常陽明治記念館、教育委員会主催、町観光協会後援による、第二回郷土歴史講演会が大洗文化センターで開かれました。講師、県立歴史館学芸部、宮田正彦先生。

講演は、「明治維新に想う」と題して行われ、常陽明治記念館で所蔵している数多い遺墨の中から明治維新に大きな影響を与えた、「水戸学の尊王攘夷論を代表する学者、会沢正志斉」。「藤田東湖の四男で敦賀で斬首された、藤田小四郎」。「長州藩士、安政の大獄で刑死した、吉田松蔭」の書を展示し、その書の意味する時代を背景とした数々の逸話を語られました。

また、明治天皇崩御の際に、世界各国で日本を驚異的発展に導いた明治天皇の偉大な業蹟を伝えたことについて述べられ、大変示唆にとんだ講演をされ感銘を受けました。

年金だより
新らしい年金Q&A

問　基礎年金は何歳から受けられるのでしょうか

答　一、老齢基礎年金

老齢基礎年金は、従来の国民年金と同じく六十五歳（希望すれば六十歳から請求できる）から受けるようになります。また、付加保険料は四月からは自営業者等の加入者だけが納めることになります。今まで納められた付加保険料は老齢基礎年金に加算されます。

なお、次のような方は、今までの国民年金の老齢年金、通算老齢年金が支給されることになります。

㈠生年月日が大正十五年四月一日以前の人

㈡六十歳未満の人でも、昭和六十一年四月一日以前に厚生年金、船員保険の老齢年金の受給資格がある人

二、障害基礎年金、遺族基礎年金

障害基礎年金は昭和六十一年四月一日以後に障害になった時に支給されます。支給される年金額は一級七五万円、二級六十万円（昭和五十九年度価格）で、十八歳未満の子（障害の子は二十歳未満）がいる場合には、子の加算額がつきます。

また、遺族基礎年金は昭和六十一年四月以後に国民年金の加入者が死亡した時に支給されます。奥様が受けられる遺族基礎年金の額は、定額の六十万円（昭和五十九年度価格）に子の数により加算額がつきます。

なお、現在、障害福祉年金、母子福祉年金、準母子福祉年金を受けている方は、昭和六十一年四月一日以後は障害基礎年金、遺族基礎年金が支給されるようになります。

問　サラリーマン等が加入している厚生年金が年金制度の改正で、六十五歳までになるそうですが、加入期間が不足の場合はどうなりますか

答　厚生年金の加入期間が不足している場合は、厚生年金へ任意加入して保険料を納付（この場合全額自己負担になります）することにより、年金を受けることができます。

サラリーマン等が加入している厚生年金は、現在、年齢制限はありませんが今度の年金制度の改正で、六十五歳になると老齢年金が全額支給されることになりますので、厚生年金の被保険者の資格を喪失することになっています。

そのため、六十五歳になっても老齢年金を受ける期間が不足しているときは、厚生年金に任意加入することによって保険料を納めることになります。不足している期間を満たし老齢年金を受けることができます。

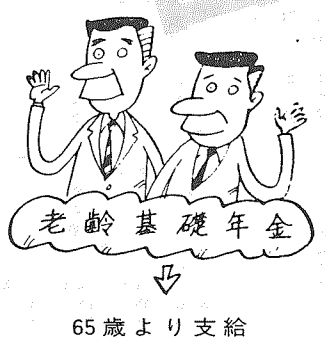

広報無線放送施設の一時使用停止について

現在使用されている広報無線放送施設については周波数の変更に伴なう機器類更新と改造工事のため一部地域で無線放送が停止されますのでお知らせいたします。

記

●停止期間　2月1日(土)～3月17日(月)(予定)　(月曜日～金曜日)　午前10時（土曜日）

●停止子局数　20局（総子局数35局）

●停止される放送塔
桜道・白根尻・新町・花池・成田・大谷川・老人憩の家・明神町公園・二葉町・大貫小・前原住宅・南中・下宿・動燃・漁民アパート・かもめ荘・中瀬向・観光ホテル下・デーリーストア・吹上

また、更新外の15局については改造工事のため、3月18日～3月20日（予定）まで使用を停止いたします。

●停止される放送
朝・昼・夕・夜の各チャイム
定時放送　午後3時

所得税の確定申告は正しくお早めに

昭和六十年分の所得税の確定申告の準備は、もうお済みでしょうか。所得税の確定申告は、二月十六日から始まります。申告期限は三月十五日(土)ですが、期限間近になりますと税務署は大変混雑し、落ちついて相談できなかったり、長時間お待ちいただくようなことになりかねませんので、確定申告はできるだけ早めに済ませてください。

特に、今年の三月十五日は土曜日に当たり、一層の混雑が予想されますので、早期申告に御協力ください。

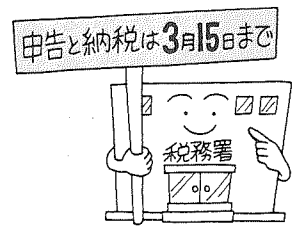

所得税の申告と納税は３月15日まで

確定申告納税相談日程表

期日	会場	担当	時間
2月26日(水)	文化センター会議室	水戸税務署	午前9時～午後4時まで
2月27日(木)	〃	〃	〃
2月28日(金)	〃	〃	〃
3月4日(火)	〃	税理士会水戸支部会員	〃
3月5日(水)	〃	〃	午前10時～午後3時まで

昭和61年度町県民税申告町内受付会場

期日	会場	時間
2月17日(月)	消防団第4分団詰所	午前9時30分～午後4時まで
	大洗町水道事務所	〃
	関根幸男氏宅（天王下）	〃
2月18日(火)	東地区集会所（元第1分団詰所）	〃
2月19日(水)	小野瀬健児氏宅（大洗観光ホテル隣り）	〃
	髭釜会館	〃
2月20日(木)	青年研修所	〃
2月21日(金)	大貫集落センター	〃
	神山集落センター	〃
2月24日(月)	松川集落センター	〃
2月25日(火)	農業会館	〃

固定資産税　4期
国民年金　4期
納期は
２月28日迄です。

第三回 文化講演会

三遊亭円楽

「笑いと人生」

●期　日　三月二日（日曜日）　午後一時
●会　場　大洗文化センター（大ホール）
●入場料　三〇〇円
◎二月五日より教育委員会社会教育係（中央公民館内）で入場券を発売いたします。
●主　催　大洗町・大洗町教育委員会

県民交通災害共済に加入しましょう！

２月１日(土)より61年度加入受付開始

大洗町における交通事故は昭和60年中90件発生し、死者１名・傷者は140人になっております。原因は、わき見運転が最も多く事故の内容は青年ドライバーや二輪車・自転車・歩行者(特に老人と子供)に増えている現況です。

大洗町の共済加入者数は6,040人(12月末現在28.7%)ですが、この内21人の方が共済金を受けております。もちろんバイクや自転車等の転倒による自損行為についても共済金が支払われております。

万一の場合にそなえ、家族全員が県民交通災害共済に加入しましょう。

1．共済期間　昭和61年４月１日より昭和62年３月31日の１年間
2．会　　費　大人900円・中学生以下(Ｓ46．４．２以降出生者)500円
（61年度より会費が改訂になりました）
3．見 舞 金

等級	災害区分	見舞金額
1	死亡	100万円
2	治療実日数181日以上の障害	30万円
3	治療実日数151日以上の障害	25万円
4	治療実日数121日以上の障害	20万円
5	治療実日数 91日以上の障害	15万円
6	治療実日数 61日以上の障害	10万円
7	治療実日数 41日以上の障害	8万円
8	治療実日数 21日以上の障害	6万円
9	治療実日数 8日以上の障害	3万円
10	治療実日数 3日以上の障害	2万円
身障	身体障害者・１級２級該当	50万円

4．対象となる交通事故
①　道路上を運行中の自動車・バイク・自転車等の接触・衝突・転落・転覆などの事故による死傷。
（例えば二輪車・自転車に乗って転倒した時、歩行中自転車により接触されてケガした場合や自転車後部座席の足の巻き込み事故等も含まれます。）
②　踏切道における電車等との接触・衝突・その他これに類する人の死傷。
5．加入申込方法　別紙「県民交通災害共済加入申込書」と「会費」を添えて大洗町役場(総務課・交通係)に申込んで下さい。(印鑑は不用です。)
※ 申込書は、切り離したり汚さないで下さい。
6．出張加入受付日程(都合の良い場所で手続をして下さい。)

月日(曜)	場所	時間	町内名
３月３日(月)	第２分団詰所	9:30～16:00	仲町・金沢町・新町・通町
４日(火)	第１分団詰所	〃	明神町・一丁目・二丁目
５日(水)	第４分団詰所	〃	祝町地区
６日(木)	髭釜会館	〃	永町・髭釜町
７日(金)	第８分団詰所	9:30～12:00	神山・川口
	第７分団詰所	13:30～16:00	夏海地区
８日(土)	東光台地区公民館	9:30～12:00	東光台地区
11日(月)	松川公民館	9:30～12:00	松川地区
	角一集落センター	13:30～16:00	北清水・南清水・角一・原研住宅
12日(火)	第５分団詰所	9:30～16:00	寺釜・舟渡・蔵前・上宿・中宿

全加入者の共済期間が３月31日で終了します。
お早目に加入手続をしましょう！
団体で加入する方法(職場内10名以上・学校)もありますので下記にご相談下さい。
● お問合せは、大洗町役場(総務課・交通係 ☎67-5111㊥26番)へ

大洗文化センター２月分行事予定表

開催日	開始時間	催事名	開催場所	催事内容
２月２日(日)	13:00～	爆笑演芸会	ホール・リハーサル室	文化センター主催により、演芸会を催す 出演者（玉川カルテット、マギー司郎、Ｗモアモア、はたけんじ、高峰一軒）
２月９日(日) ２月10日(月)	10:00～	第７回磯節全国大会予選会	ホール・リハーサル室	磯節日本一を決める予選会
２月14日(金) ２月16日(日)	10:00～	コーラス練習会	リハーサル室	コールさざなみ会員による練習会
２月14日(金)	9:00～	運転免許証更新時講習会	大会議室	自動車運転免許所有者で更新のための講習会
２月16日(日)	9:00～	町民コンサート	ホール	大洗町音楽協会主催によりコンサートを催す
２月23日(日)	10:00～	茨城歌謡作家協会カラオケ発表会	ホール	カラオケ発表会
２月25日(火)	9:00～	所得税確定申告取りまとめ指導会	大会議室	
２月26日(水) ２月28日(金)	8:30～	確定申告受付会場	大会議室	
２月27日(木)	9:00～	大洗漁業協同組合定期総会	大会議室	

大洗町における交通事故の発生状況

(60.12月現在)

	本年	前年同期	増減数
発生件数	4 (90)	5 (72)	△1 (18)
死者数	0 (1)	1 (2)	△1 (1)
負傷者数	5 (140)	8 (87)	△3 (53)

※(　)内は累計を示す。

“毎月1日は交通安全の日„ “あなたが築く交通安全„

保健センターだより

月／日	事業名	対象名	受付時間
2／6(木)	乳児健診	生後2ヵ月～3ヵ月の者 生後6ヵ月～7ヵ月の者	13時15分 14時15分
2／10(月)	母子相談	母性及び乳幼児 （都合により変更する場合もあります）	9時 11時30分
2／12(水)	一般診査及び相談	成人病患者及び一般住民	13時15分 14時15分
2／20(木)	一歳六ヵ月児健診	満一歳六ヵ月の誕生日に達した者	13時15分 14時15分
2／25(火)	ツベルクリン反応検査	生後3ヵ月～4歳未満の者	13時15分 14時15分
2／27(木)	ツベルクリン反応検査及び判定 BCG予防接種	ツベルクリン反応検査が陰性の者	13時15分 14時15分
3／6(木)	乳児健診	生後2ヵ月～3ヵ月の者 生後6ヵ月～7ヵ月の者	13時15分 14時15分
3／10(月)	母子相談	母性及び乳幼児 （都合により変更する場合もあります）	9時 11時30分

「機能回復訓練」

午前の部訓練日（午前9時～午前11時）
○２月15日(土)　○２月18日(火)　○２月22日(土)
○２月25日(火)　○３月１日(土)　○３月８日(土)
午後の部訓練日（午後１時～午後３時）
○３月４日(火)（専門療法士来所）
訓練場所　大洗町保健センター
訓練対象　障害者で機能回復訓練を必要とする者

「ジフテリア」予防接種のお知らせ

接種日及び場所
○２月７日(金)　祝町小学校
〃　夏海小学校
○２月13日(木)　大貫小学校
○２月14日(金)　磯浜小学校
○２月21日(金)　学校もれ者（保健センター）
接種時間　午後１時30分より
対　象　小学校６年生徒全員

「婦人科ガン」集団検診のお知らせ

○検診日及び場所
○２月19日(水)　大洗町保健センター
○受付時間
午後12時30分～13時30分
○対　象
大洗町に住所を有する30歳以上の女性
○申込日時
２月11日(火)まで
○料　金　無　料
○申込場所及び方法
大洗町保健センター（電話でも受付いたします。）
※くわしいことは、その都度週報等によってお知らせいたします。
不明な点は保健センターにお問い合せ下さい。
TEL (66) 1010