広報 第180号

おおあらい

発行　昭和61年12月1日
発行所　大洗町役場
〒311-13 茨城県東茨城郡大洗町磯浜町6881-275
☎大洗(67)5111(代)
編集　広報公聴室
印刷　富士オフセット印刷㈱
☎水戸(31)4241(代)

（題字：会沢小伯先生書）

大洗町綜合運動公園 起工式盛大に行われる

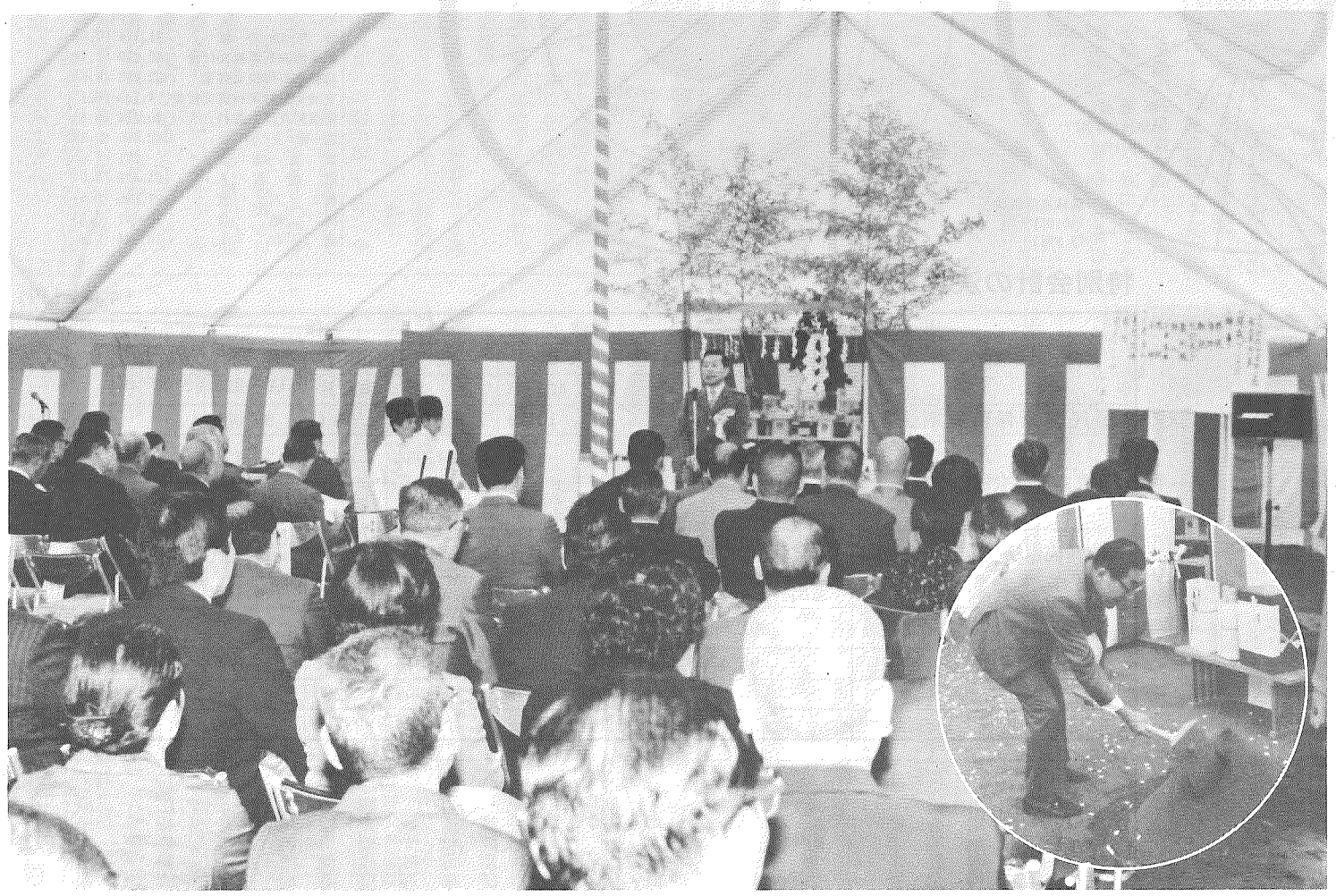

町永年の懸案でありました、大洗町綜合運動公園の建設事業が、いよいよ本年度からの5ヶ年継続事業として、総事業費約四十一億円をもって着工することになり、去る10月30日、その起工式が成田町地内の建設現場で盛大に開催されました。

定刻10時、関係者約二五〇名出席のもとに神事が執り行われ、設計担当・日本工営KK東京技術本部畑久昭副本部長、施工主・竹内宏大洗町長、整地工事担当・陸上自衛隊勝田駐とん地施設学校伊佐次達校長の三者による鍬入れがあり、続く関係者代表による玉串奉典で神事を終えました。引き続いて、主催者を代表して竹内宏町長、菅原弥町議会議長の挨拶と来賓を代表して名誉町民小幡五朗県議会議員、陸上自衛隊伊佐次達施設学校長の祝辞があり、伊藤栄町議会副議長の音頭で全員で乾杯し、滞りなく式典を終了しました。

ごあいさつ

大洗町長　竹内　宏

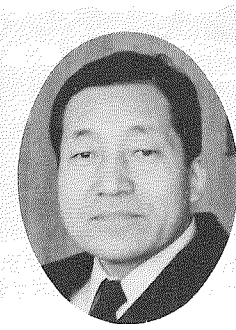

町民の健康と福祉の増進を図るための施設として、大洗町永年の懸案でありました綜合運動公園の建設事業も、過日、その起工式を行い、いよいよ夏海成田地区「神明神社」西側の景勝涸沼を見下す台地に建設を着手する運びとなりましたことは、誠に喜びに堪えないところであります。

これも偏えに、地権者の皆様をはじめとする関係各位の御理解と御協力、更には、綜合運動公園実現に向けての御努力の賜と、衷心より深く感謝申し上げる次第であります。

本施設は、約二〇haの用地に約四一億円の事業費を投入し、硬式野球場・陸上競技場・テニスコート・体育館、それに軟式野球やソフトボール・ゲートボール等に使用できる多目的広場、加えてお年寄から子供達まで総ての皆さんにお楽しみいただく、緑に囲まれた各種施設等々を配置した、まさに総合的な運動公園であります。

これが5年後の完成の暁には、町民の皆さんの、レクリエーション活動の需要に十分お応えし、町内におけるスポーツ活動の拠点として大いに活用されることを確信する次第であります。

本事業がつつがなく施工され、所期の目的が達成できますよう心から祈念し、ごあいさつといたします。

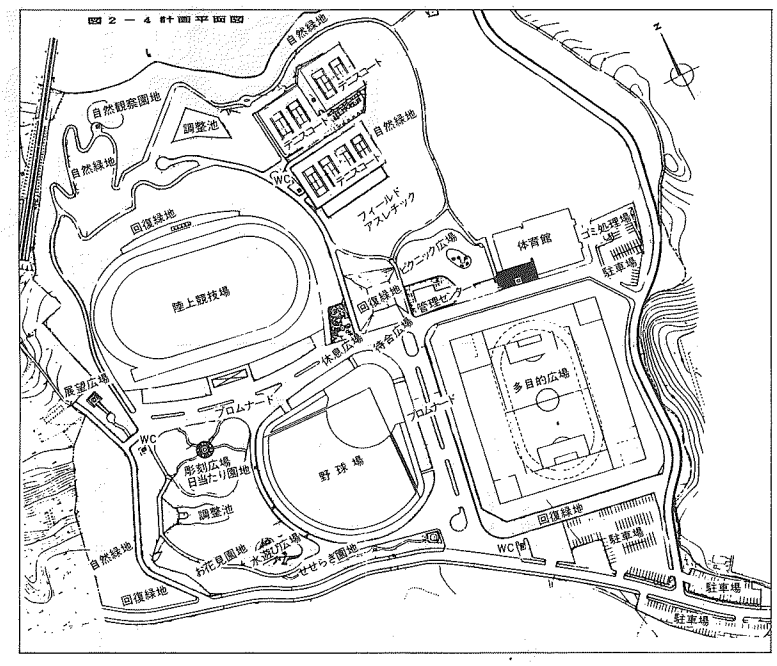

敷地総面積 ―――― 一九・八ha
投資予定総額 ―――― 四一億円
計画予定年次（完成） ―― 昭和六十五年度

施設の概要

○野球場
両翼……九七・五m
中堅……一二二m
内野……クレー舗装
外野……芝舗装
○陸上競技場
四〇〇mトラックを中心とし、将来、3種公認に対応可能なスペースを確保する。
トラック――クレー舗装
フィールド――芝舗装
○多目的広場
軟式野球――二面
（又はソフトボール四面）
○体育館
練習用バレーコート二面、バスケットボールの練習に二面利用可能なアリーナ
○テニスコート
公式規模のコート八面（全天候舗装）
○せせらぎ
屋外レクリエーションゾーンに対する誘導施設
○水遊び広場
○彫刻広場
○日当たり園地
○お花見園地
○展望広場
○バードサンクチュアリー
現況の自然植生の保全ゾーンと鳥類の保護ゾーンを設け、湿性植物や鳥類の観察園地
○休息広場・休息テラス
○ピクニック広場
○フィールドアスレティック
○雨水施設
○汚水処理
○便所
○手洗、水飲み
○ゴミ処理場
○駐車場
メイン……二一一台
体育館……三六台
計二四七台
○出入口
○安全柵
○管理棟
○園路
○電気設備

昭和60年度一般・特別会計決算

◎財政の健全化を推進

去る９月22日から９月25日までの４日間、第３回大洗町定例議会が開催され、一般会計をはじめ７つの特別会計を含む、昭和60年度の決算が原案どおり認定されました。

〔歳　出〕

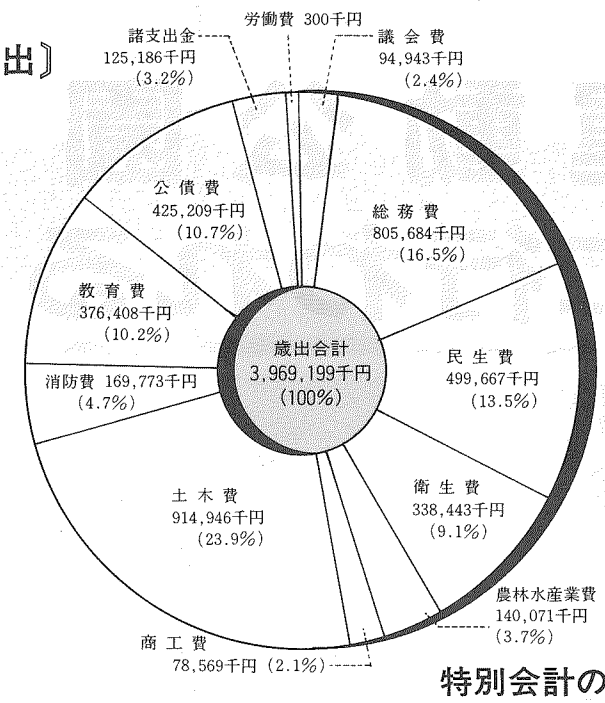

〔歳　入〕

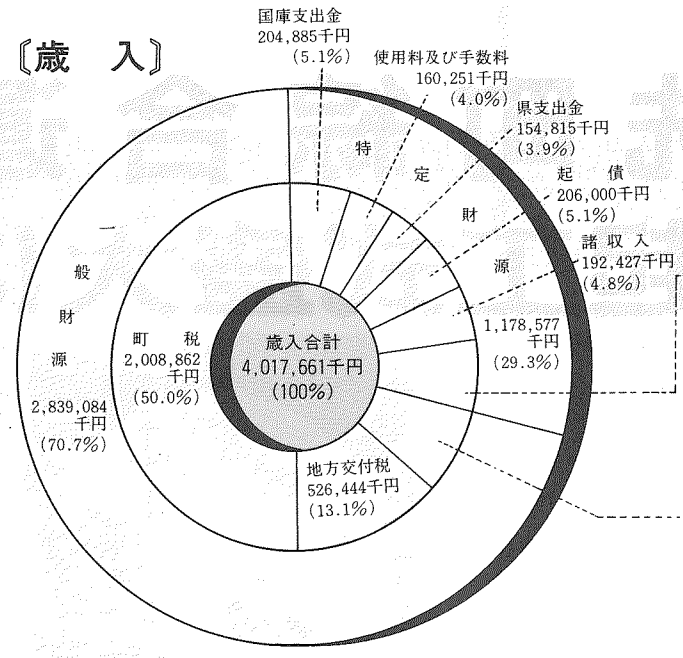

	千円	%
分担金及び負担金	40,870	(1.0)
財産収入	142,610	(3.6)
寄附金	45,360	(1.1)
繰入金	25,000	(0.6)
繰越金	6,359	(0.1)

	千円	%
地方譲与税	31,174	(0.8)
娯楽施設利用税交付金	43,219	(1.1)
自動車取得税交付金	22,255	(0.6)
交通安全対策特別交付金	4,123	(0.1)
使用料及び手数料	20,114	(0.5)
国庫支出金	12,400	(0.3)
県支出金	571	
財産収入	121,422	(3.0)
繰入金	21,099	(0.5)
繰越金	10,457	(0.3)
諸収入	16,944	(0.4)

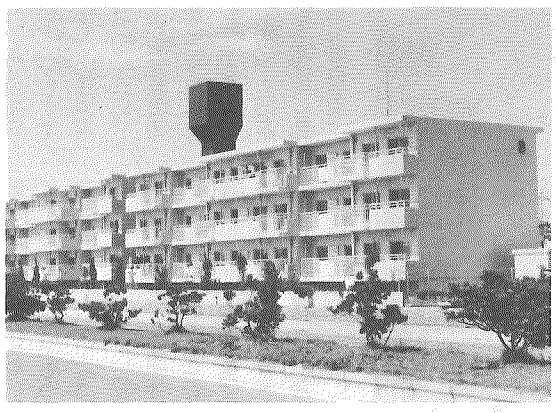

東浜町営住宅建設事業は簡易保険、郵便年金積立金融資を受けています

特別会計の決算状況

（単位：千円）

会計名		最終予算額	決算額 歳入(A) 金額	歳入(A) 収入率	歳出(B) 金額	歳出(B) 執行率	差引 (A)−(B)	翌年度へ繰越すべき財源	実質収支
国民健康保険特別会計		1,233,141	1,256,160	101.9	1,167,071	94.6	89,089		89,089
水道事業会計	収益的	(収入) 323,652 (支出) 320,829	321,055	99.2	284,934	88.8	36,121		36,121
	資本的	(収入) 266,924 (支出) 337,472	262,238	98.2	326,795	96.8	△64,557	9,302	△73,859
地方卸売市場冷凍冷蔵事業会計	収益的	(収入) 60,643 (支出) 56,482	63,573	104.8	47,838	84.7	15,735		15,735
	資本的	(支出) 4,161			4,161	100.0	△4,161		△4,161
老人保健特別会計		801,663	767,337	95.7	778,928	97.2	△11,591		△11,591 (繰上充用金)
桜道土地区画整理事業会計		98,476	98,475	99.9	88,815	90.2	9,660	7,800	1,860
公平委員会		5,766	5,758	99.9	5,302	92.0	456		456
サイクリングターミナル特別会計		20,255	20,414	100.8	19,824	97.9	590		590

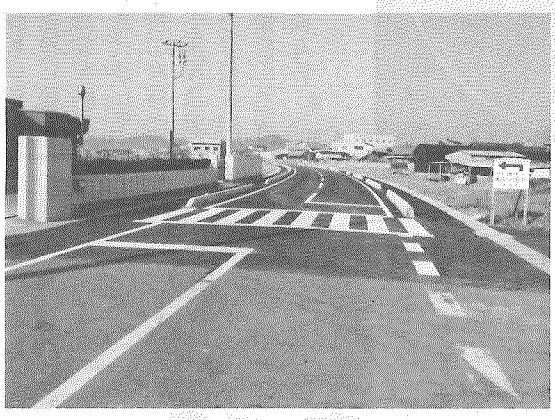

町道磯浜172号線道路新設工事及び排水整備工事は、昭和60年度原子力施設周辺環境整備事業費補助金により整備致しました。

主な建設事業（一般会計）

○原子力広報安全等対策事業……一二、三九九千円
○広報無線放送施設設置事業……二九、六三五千円
無線放送施設更新　20基
○松川漁港局部改良事業……一七、一〇〇千円
松川漁港局部改良事業
○観光施設整備事業……一〇、〇〇〇千円
観光歓迎塔　平戸橋外
○町道整備事業……一七四、一〇二千円
舗装及び排水溝整備事業
○大洗港建設事業……一〇五、七八九千円
大洗港建設事業負担金
○都市計画街路事業……五〇、〇〇〇千円
繰越明許　一九、〇〇〇千円
（未収特財七、六〇〇千円）
○桜道土地区画整理事業…一〇四、〇〇〇千円
桜道土地区画整理事業
○東浜町営住宅建設事業……八一、五三九千円
中層耐火3階建、第一種12戸、第二種12戸
総事業費　二五七、九九八千円
○総合運動公園建設事業…二六四、六〇〇千円
用地取得
○南中学校グランド改良工事
……二一、六九〇千円
南中学校グランド改良工事

国保だより

昭和60年度国保医療費はこれだけかかりました

このほど六〇年度の大洗町国保の支払状況がまとまりました。一年間の医療費総額は十二億四千万円程になり、一ヶ月当り一億三百万円程支払ったことになります。前年度と比較すると七・一％の伸びを示しました。また医療費を一人当りになおしてみると一般は、年間で一〇三七六四円、老人では四六六二八三円となります。これを更に入院、外来、歯科別に分類してみると左表のとおりです。

医療費は毎年大きく伸びています。しかし医療費負担には限界があります。国保財政をパンクさせないためにも、ひとりひとりが健康づくりにつとめ、健康な日常生活を送りましょう。ふだんより体の調子がおかしいと感じたら、早めに治療して早く治すことが大切です。本町における国保の疾病状況をみてみますと最も多いのは循環器系の病気です。いわゆる成人病といわれている高血圧症、脳出血等の疾病です。これらの病気は、日常生活習慣に起因しており毎日の食生活、運動等を見直し、積極的な健康づくりに取り組むことが大切です。家族みんなが健康であることは最高のしあわせです。みなさんのご理解ある活用でみんなの国保を大切に育てていきましょう。

適正受診でしあわせ家族
健康は憩いと団らんの家庭から

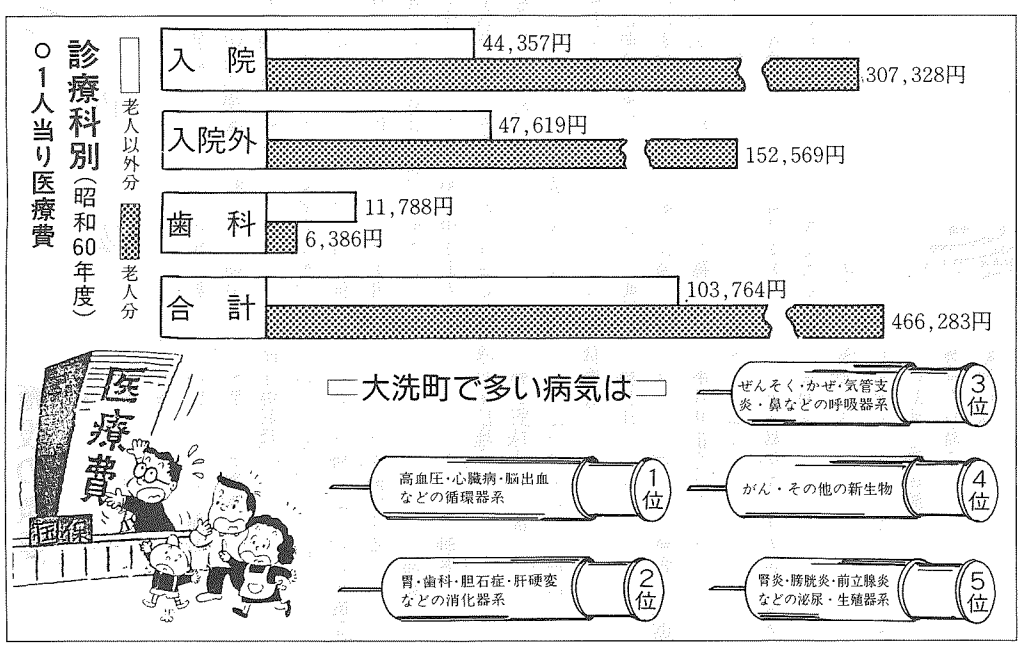

大洗の秋
2万人の人出で賑わう
商工産業祭と芸術文化祭

秋も深まりをみせた去る11月3日〝文化の日〟に、大洗町恒例の秋のメイン行事・商工産業祭と芸術文化祭が盛大に開催されました。

今年は特に、商工産業祭が「みせます地元の心意気」をキャッチフレーズに、開催場所を大洗フェリーターミナル広場に移し、華やかに開かれました。

この祭りは〝お祭り広場〟を中心に〝ステージ〟・〝バザール〟の各広場が設けられ、張りめぐらされたテントの中ではさまざまな模擬店や鮮魚・加工魚類・青果物などの廉売をはじめ、北海道物産展示即売・チャリティーオークション、更には現代っ子に人気のファミコン大会などが行なわれ、会場内を一周するミニ列車や25メートル消防はしご車の展望台も人気を呼んでいました。

一方、ステージでは大洗高校マーチングバンドや幼稚園児のドリル・ジャズダンス「森サカエショー」・仮装パレード等々が祭りを一層もりあげ、さしも広大な広場も約2万人の人出でうづまり、終日賑わいをみせていました。

また、芸術文化祭は例年どおり〝文化の日〟を中心に1日から4日まで、大洗文化センターで開催されました。

第12回目を迎えた芸文祭もすっかり定着し、今年も展示部門では一万一千人、発表部門で二千四百人と多数の入場者が訪れ、一つ一つを熱心に観賞し、秋にふさわしい文化的に充実した時間を楽しんでいました。

叙勲
内山光正 氏
勲六等に叙せられる

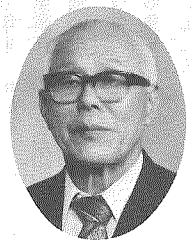

昭和61年度秋の叙勲で当町（磯浜町七〇九七番地）の内山光正(77)さんが、永年にわたり地方自治の発展に寄与されたご功績により、勲六等に叙せられ単光旭日章を授与されました。

内山さんは昭和26年磯浜町議会議員選挙に衆望を担い出馬当選されて以来、昭和54年引退されるまで6期にわたって議会活動に尽力され、その間、大洗町議会副議長をはじめ、磯浜町、大洗町の監査委員、大洗町・旭・常澄環境衛生組合議会議員、等要職を歴任され、更に磯浜町、大洗町農業委員会委員として昭和26年から昭和60年まで12期34年の間その職にあり、町の農政振興に尽されました。

また、郷土を災害から護る第一線の消防人としても昭和4年から昭和29年までの戦前戦後を通じて、最も多難な時代にその重責を果されるなど、地方自治振興発展のため多方面にわたって活躍されました。

現在は大洗町高年者クラブ連合会長としてお年寄りの福祉向上のため力を注がれています。

この多くの御功績により、今までに、地方自治功労者として全国町村会長表彰をはじめ数多くの表彰を受けられ、戦時中は軍事功労者として勲八等白色桐葉章も授与されていますが、今回更に国の認めるところとなり、叙勲の栄誉に浴されたわけです。

衷心より敬意とお祝いを申し上げ、併せて今後益々のご活躍を期待して止みません。

五反田土地区画整理事業
順調に進む

港湾関連産業や既存市街地内の中小企業、更には一部住宅地を含む軽工業等への進出移転用地の供給の受け皿として、五反田土地区画整理組合（小野瀬健児理事長・組合員二九九名）では五反田地区を中心とした約27haに及ぶ広大な区域に区画整理事業を実施しています。

この地域は昭和48年に準工業地域に用途指定され、事業区域の約90%が水田でしたが、昭和60年度からの5ヶ年継続事業として行なわれている本事業により、現在では涸沼川沿いまで見渡せるほどに様相がかわり、進渉率は40%となっています。

事業の経緯と今後の予定は次のとおりです。

昭和60年4月　五反田土地区画整理組合を結成

○基本設計、実施設計、各種許認可事務等を行なう。

昭和61年5月　工事契約を締結

昭和62年8月　工事完成予定

○換地事務、登記事務、精算事務等を行なう。

昭和65年3月　事業完成予定

また、区域内には埋蔵文化財〝団子内遺跡〟があり、組合と町とで遺跡調査も完了し、近いうちに調査報告もまとまることとなりましょう。

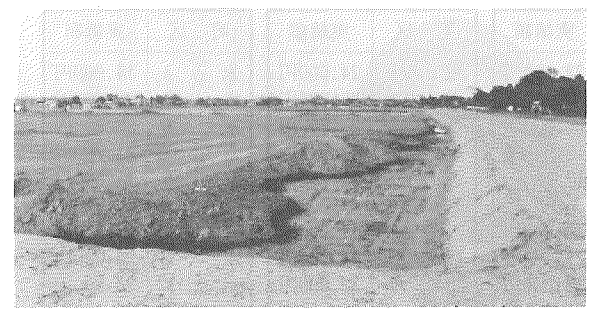

運行前点検コンクール
深作寛氏準優勝の栄冠

運行前点検競技水戸地区大会が十月十三日に水戸市内の茨城中央自動車教習所で開催されました。

この大会は、水戸警察署管内の安全運転管理者選任事業所所属運転者の車両管理技術の向上と、交通安全意識の高揚を図ることを目的として毎年行われておりますが、今回大洗支部代表として深作寛氏（日本核燃料開発㈱勤務）が「普通車の部」に出場して、参加者30名のところ、常日頃の勤勉さと情熱が実を結んで交通法令の知識テストや自動車の点検整備実技で高得点を上げ、見事準優勝をしました。

今後は社内は勿論のこと大洗町における交通安全運動に対しての活躍が期待されております。

なお当支部の組織は、大洗町に所在する「安全運転管理者選任事業所（五十五年事業所）で昭和六十一年三月二十五日に「水戸地区安全運転管理者協議会大洗支部として発足し、安全運転管理に関する事項の調査と研究及び交通道徳の高揚、併せ関係団体と関係官庁との連絡協調等を目的として活動しています。

善行青少年を表彰

十一月五日、中央公民館において、町内小中学校長から推せんのあったよい行いをした児童生徒二十七名に竹内町長から善行賞と善行バッチが贈られました。

今回の善行内容は、人命救助三名、環境美化奉仕活動九名、動物愛護一名、親切な行為、拾得物届十一名、孝養兄弟愛三名です。

善行賞児童生徒名

○磯浜小学校　四年　佐藤　力
大川竜一　五年　川上真澄
根本浩之　六年　小堀久美子
○祝町小学校　三年　小原さやか
○大貫小学校　四年　関　久子
上原さとえ　石川千恵　近藤由美子　七川優子　遠峰由美
六年　米川　滋
○夏海小学校　六年　幸田　修
関　信子
○第一中学校　一年　谷田部圭子
二年　岩井正樹　小沼利一
○南中学校　一年　金谷美幸
杉山智香　小野瀬則仁　桑島隆
川上明子　田崎智佳子　高畠良弘　二年　杉山正彦　照沼貴史

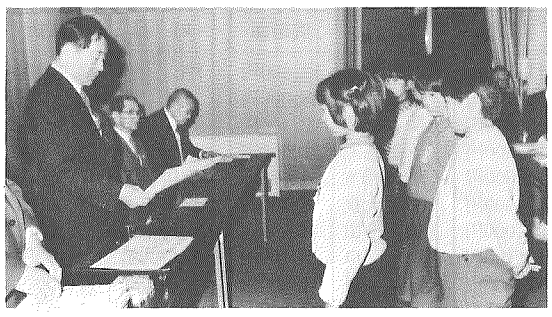

年金だより

新しい年金Q&A

問　遺族年金は、今年の四月からどう変わったのですか。

答　ご主人と奥様がそれぞれの年金に加入していたか、また、子供がいるか、いないかによって、奥様が受ける遺族年金は変わってきます。

その受ける遺族年金は次のようになります。なお、共済年金は厚生年金と同じです。

加入した年金制度	夫＝厚生年金 妻＝国民年金	夫＝厚生年金 妻＝厚生年金	夫＝国民年金 妻＝厚生年金	夫＝国民年金 妻＝国民年金
18歳未満の子供がいる方	遺族厚生＋遺族基礎年金	遺族厚生＋遺族基礎年金	遺族基礎年金	遺族基礎年金
子供のいない方	遺族厚生年金	遺族厚生年金	なし	なし
子供のいない35歳以上の方	遺族厚生＋中高令加算	遺族厚生＋中高令加算	なし	なし
65歳以上の方	遺族厚生＋老令基礎年金	遺族厚生＋老令基礎年金または老令厚生＋老令基礎年金の選択	老令基礎＋老令厚生年金	老令基礎年金

なお、老令基礎年金を繰り上げ請求（六〇歳～六十四歳まで）をしますと、遺族基礎年金は六十五歳まで支給停止になります。そのためにも、老令基礎年金を繰り上げ請求されるときは、よく考えて請求してください。

問　国民年金に任意加入していたサラリーマンの奥様が、今まで納めた保険料はどうなりますか。

答　厚生年金などに加入しているご主人の奥様は、今までは国民年金に任意加入でしたが、六十一年四月からは強制加入になりました。

ただし、納める保険料は、ご主人が加入している年金制度でまとめて負担しますので、ご主人はもちろんのこと奥様も保険料を納める必要はありません。そのためにも、サラリーマンの奥様であることの届出が必要となります。

なお、今まで任意加入して納めた保険料は、今回の年金改正で、保険料納付期間とみなされ老令基礎年金の年金額に加算されます。

したがって、今まで加入していないサラリーマンの奥様より、将来、受ける老令基礎年金は高い年金が受けられます。

国民年金の保険料は毎月納付です。
納め忘れはありませんか？
まだ納められていない方は、十二月分の保険料とあわせて納めましょう。

年末・年始のごみ・不燃物収集業務について（お知らせ）

今年もいよいよ師走に入りました。日頃皆様には清掃業務にご協力をいただいており厚くお礼申し上げます。

さて年末・年始のごみ・不燃物収集業務について左記のとおり実施いたしますのでお知らせ致します。

ごみ収集業務

○もえるごみ

年末12月29日(月)…永町、髭釜、金沢町、新町、通り町、仲町、年末12月30日(火)…明神町、東光台、一丁目、二丁目、祝町、大貫町、夏海、松川

○もえないごみ（不燃物）

年末12月31日(水)…全町内

◎焼却場への持込（搬入）期日及び時間

年末12月31日(水)午後3時まで

○年始1月5日(月)…平常通り

※その他詳しいことは大洗町清掃センター(67)5089へお問い合せ下さい。

支払調書の提出は一月三十一日まで

給料、報酬、料金、利子、配当などの支払者は、支払先の住所、氏名、支払金額などを記載した書類（支払調書といいます）を税務署に提出することになっています。

この支払調書は、その年中の支払分を取りまとめて作成し提出するもので、提出期限は利子、配当などの一部を除き、翌年の一月三十一日となっています。

支払調書の種類は数多くありますが、主な支払調書について説明しましょう。

〈給与所得の源泉徴収票と給与支払報告書〉

昭和六十一年中に俸給、給料、賃金などの給与等を支払った場合には、支払者は「給与所得の源泉徴収票」を作成し、昭和六十二年一月三十一日までにすべての受給者に交付するとともに、一定金額以上の受給者のものを税務署に提出することになっています。

また「給与支払報告書」は、すべてのものを受給者の昭和六十二年一月一日現在の住所地の市町村に提出することになっております。

〈報酬、料金、契約金及び賞金の支払調書〉

昭和六十一年中に、外交員、集金人、バー、キャバレーのホステス等に支払われた報酬、料金、および広告宣伝のための賞金で、同一人に対する支払金額の合計が五〇万円を超える場合などには「報酬、料金、契約金及び賞金の支払調書」を昭和62年1月31日までに税務署に提出することになっています。

年金無料相談

年金の請求はどうしたらよいか、資格期間や年金額はどのように計算されるのか、その他年金に関する質問に専門のコンサルタントが無料で親身にご相談をお受けします。

どなたでもお気軽にご利用ください。

〈日　時〉12月10日(水)　午前10時～午後3時

〈場　所〉常陽銀行大洗支店

〈相談員〉山浦達雄（元下館社会保険事務所長）

体協スキースクール　参加者を募集

大洗町体育協会の主催により、スキースクールを実施いたします。

初心者でも参加できますので、お早めにお申し込みください。

一、期　日…昭和六十二年二月二十日(金)～二十三日(月)　三泊四日（内車中一泊）

二、場　所…蔵王スキー場

三、人　員…四十名

四、参加費…二万五千円

五、乗　物…貸切バス利用

六、指導員…全日本スキー連盟公認指導員

七、申込方法…十二月十日より受付開始先着順で定員になり次第締切ります。

申込金五千円を添えて次のいずれかに申込んでください。

八、申込先…

◎いそや（照沼・明神町宮下）☎66―一二〇〇

◎魚　政（鈴木・明神町）☎67―二七〇五

◎天野洋服店（新町）☎67―二三三六

◎鈴　木（役場出納室内）☎67―五一一一・内線七五

固定資産税

第3期の納期は12月25日迄です。

保健センターだより

月／日	事業名	対象者	受付時間
12／16(火)	百日咳ジフテリア破傷風予防接種	生後24ヵ月～48ヵ月未満の者	1時15分 2時15分
12／18(木)	一歳六ヵ月児健診	満一歳六ヵ月の誕生日に達した者	1時15分 2時15分
12／23(火)	ツベルクリン反応検査	生後3ヵ月～4歳未満の者	1時15分 2時15分
12／25(木)	ツベルクリン反応検査及び判定BCG予防接種	ツベルクリン反応検査が陰性の者	1時15分 2時15分
1／8(木)	乳児健診	生後2ヵ月～3ヵ月の者 生後6ヵ月～7ヵ月の者	1時15分 2時15分

「機能回復訓練」

午前の部訓練日（午前9時～午前11時）

○12月13日(土)　○12月16日(火)　○12月20日(土)

○12月23日(火)　○1月10日(土)

午後の部訓練日（午後1時～午後3時）

○1月6日(火)（専門療法士来所）

訓練場所　大洗町保健センター

訓練対象　障害者で機能回復訓練を必要とする者

大洗文化センター12月分行事予定表

開催日	開始時間	催事名	開催場所	催事内容
12月6日(土)	9：00～	講演会	ホール	イチゴ生産技術講演会
12月9日(火)	13：00～	所得税青色申告決算書作成説明会	大会議室	
12月16日(火)	9：00～	大洗・常澄地区PTA指導者研修会	大会議室 リハーサル室	青少年が健全な成長を図ることを目的としておこなう地域活動はどうあるべきか
12月21日(日)	1部 10:00～ 2部 13:30～	マンガ映画会	ホール	子供マンガ映画会
12月21日(日)	10：00～	集団見合い	大会議室	ふだん異性と知り合う機会が少ない独身男女の出合いの場
12月26日(金)	9：00～	運転免許更新時講習会	大会議室	運転免許所有者で更新のための講習会

大洗町における交通事故の発生状況

（61.10月現在）

	本年	前年同期	増減数
発生件数	11（85）	5（79）	6（6）
死者数	0（2）	0（1）	0（1）
負傷者数	13（119）	10（127）	3（△8）

※（　）内は累計を示す。

“毎月1日は交通安全の日”“ゆずり合いの心がかよう交通安全”

昭和61年度 共同募金

中間報告（11月17日現在）

3,739,973円

協力地区一覧

十月一日から恒例の「赤い羽根共同募金運動」は町民各位の暖かいご理解と、募金奉仕者である町内会長、事業所団体、各学校等の関係者の方々のご協力により、三百七拾三万九千九百七拾参円（十一月十七日現在）の寄附金がよせられました。心から厚くお礼申し上げます。これらのお金は、茨城県共同募金会を通じて、より暖かい地域社会を作るという願いをこめて民間社会福祉事業推進のため、老人、心身障害児者、母子、養護、保育所等の社会福祉施設、また各市町村地域の中で福祉の手を必要とする人々に対する福祉の向上の為に、各地区の社会福祉協議会の事業資金として公平に配分され、身近なところで役立っております。

本年度の各町内及び事業所、団体等の方々よりよせられた募金の結果は別表のとおりです。紙上をお借りいたし改めてお礼申し上げます。

尚、未整理の町内もわずかありますが、重ねてご協力くださるようお願い申し上げます。

町区	実績額
明1	32,700円
明2	32,200円
明3の上	23,800円
明3の下	13,900円
明4	17,500円
明5	36,400円
明6	24,900円
明7	29,100円
明8の1	13,000円
明8の2	13,000円
明9	26,600円
明10	17,500円
明11の1	53,200円
明11の2	51,000円
東光台	64,000円
一1の上	30,000円
一1の下	27,300円
一2	24,000円
一3	19,500円
一4	10,000円
一5	12,900円
汐見ヶ丘	18,200円
二1	40,000円
二2	18,000円
二3	33,900円
二4	8,200円
二4	8,400円
仲2	18,500円
仲3	29,000円
仲4	18,500円
金1	20,100円
金2	21,300円
金3	24,000円
金4	25,700円
金5	26,600円

町区	実績額
祝2の1	24,500円
祝2の2	32,200円
祝3	28,800円
祝4	22,942円
祝5	25,700円
祝6	7,000円
祝7	11,900円
祝8	14,000円
松1	32,000円
松2	32,200円
通1	9,200円
通2	26,800円
通3	16,300円
新1の1	16,100円
新1の2	5,600円
新2の1	11,900円
新2の2	6,600円
新3の1	16,800円
新3の2	18,800円
新4	12,600円
新5	24,400円
新5の1	21,600円
新5の2	18,200円
新5の3	27,300円
新7の1	14,700円
新7の2	13,300円
新7の3	16,000円
新8	22,400円
新9	51,100円
新10	20,300円
新11	17,500円
新12	14,000円
永1	15,700円
永2	19,400円
永3	11,600円

町区	実績額
永4	14,000円
永5	28,900円
永6	23,800円
永7	21,700円
永8	17,600円
永9	24,500円
永10	45,800円
永11	22,000円
永12	25,800円
永13	30,000円
永14	35,000円
永15の1	39,500円
永15の2	21,700円
永16の1	41,300円
永16の2	41,300円
永16の3	42,700円
永17	26,000円
髭1	30,200円
髭2	19,600円
髭3	15,400円
髭4	19,000円
髭5	25,700円
髭6	15,500円
髭7	19,900円
髭9	23,100円
髭10の1	44,400円
髭10の2	58,600円
髭11の1	37,300円
髭11の2	34,000円
髭12	27,300円
髭13	11,900円
寺1	21,000円
寺2	16,100円
寺3	12,500円
寺4	11,900円

町区	実績額
寺5	17,500円
寺6	18,200円
寺7	15,400円
寺8	16,800円
寺9	11,500円
寺10	17,300円
寺11	28,000円
寺12	16,100円
舟1	17,500円
舟2の1	18,300円
舟2の2	11,200円
舟2の3	13,800円
舟3	22,400円
舟4	16,100円
蔵1	23,500円
蔵2	21,900円
蔵3	13,200円
蔵4	12,100円
上1	15,000円
上2	15,400円
上3	20,000円
中1	15,000円
中2	15,000円
北1	25,000円
北2	21,000円
南1	16,000円
南2	15,000円
南3	18,168円
角1	17,400円
角2	34,100円
角3の1	18,900円
角3の2	11,000円
角4	12,200円
角5	24,700円
角6	11,700円

町区	実績額
前1	12,400円
前2	28,000円
前3	22,400円
原研住宅	31,500円
原研独身寮	9,692円
東北大寮	6,300円
神山	14,000円
川口	9,100円
荒谷	31,300円
浜欠	7,000円
古宿	43,400円
上宿	26,600円

町区	実績額
中宿	23,100円
下宿	18,200円
矢場	25,900円
千拓	7,300円
松川報国	16,100円
松川第一	12,900円
松川中部	10,500円
松川共励	9,100円
松川第二	11,900円
大谷川	9,800円
成田	9,800円
ユーモア村	2,800円

団体及び学校・個人5,000円以上寄附者

大洗町議会議員	10,000円
久保木福次	5,000円
雨沢富吉	5,000円
大洗町民生委員協議会	36,000円
町立夏海小学校	6,710円
宮内銀三郎	5,000円
小野瀬海藻店	10,000円
町立磯浜小学校	33,000円
石山修	10,000円
茨交大洗ホテル	10,000円
町立大貫小学校	15,646円
町立祝町小学校	2,780円
町立南中学校	10,000円
役場職員	29,732円
小幡五朗	10,000円
小松崎薫	10,000円
坂本忠一	5,000円
関根富三郎	5,000円
県立大洗高等学校	7,761円
町立大洗一中	7,542円
大山鉄太郎	5,000円
小沼吉夫	5,000円