広報 第146号

おおあらい

発行　昭和59年2月1日
発行所　大洗町役場
〒311-13 茨城県東茨城郡大洗町磯浜町6881-275
☎大洗(7)5111(代)
編集　広報公聴室
印刷　富士オフセット印刷㈱
☎水戸(31)4241

（題字：小沼子仙先生書）

新春2題
消防出初めと成人の祝

勇壮な消防出初め式

「出初め式」には、年の始めに行うさまざまな〝事始め〟の意味がありますが、その代表的なものに消防出初め式があります。

当町における新春恒例の大洗町消防団（谷田部吉蔵団長・9個分団・団員225名）の出初式も去る1月7日、厳しい寒気の中で団員の士気の高揚と住民に対する防火思想の普及を図るため、大洗港魚市場わきで小幡県議をはじめ大勢の来賓を迎え挙行されました。

この日、午前9時30分制服に身をつつんだ全団員が整然と整列し谷田部団長の訓示に次いでの団旗の入場で式典が初められ、人員及び機械器具の報告・通常点検・機械器具の点検・竹内町長点検講評・表彰・纒伝達式・退職者代表謝辞・来賓祝辞・谷田部団長答辞等滞りなく進行し、閉式後分列行進へとうつり大洗港湾内で放水試験が行なわれました。

なお、式典の中で竹内町長より谷田部団長へ今年度新調された当町消防団の纒が手渡され、六分団の団員により纒い振りの実技の披露があり、参列された大勢の来賓・団員の皆さんより盛大な拍手を浴びていました。

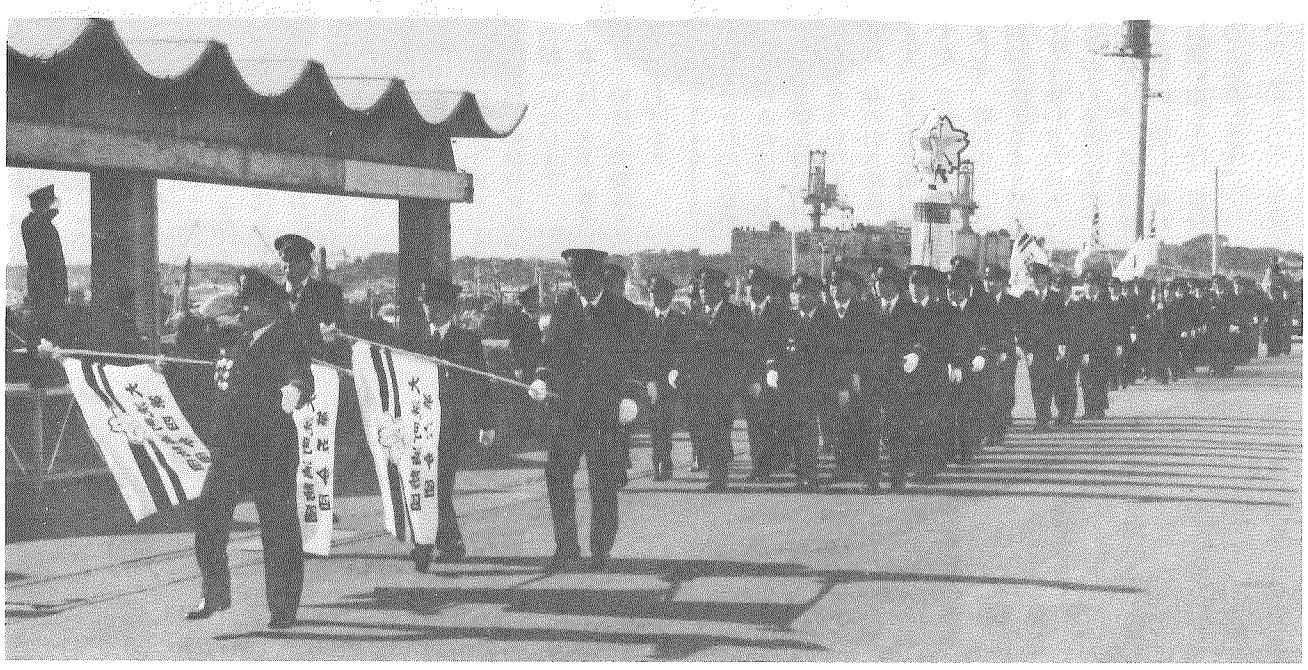

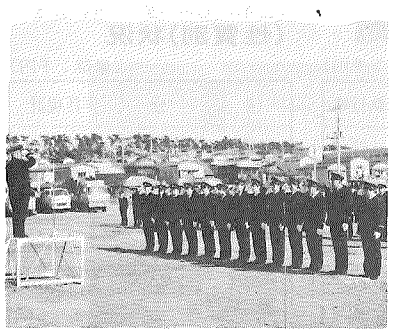

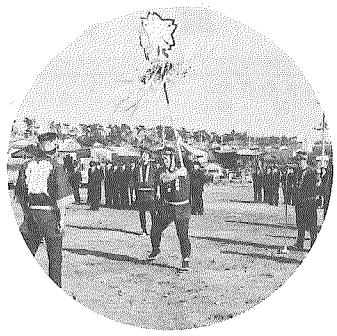

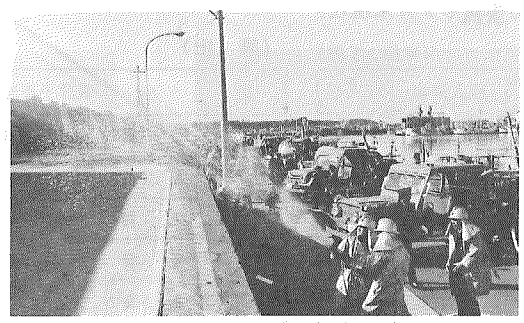

“はたちの実感”をつかむ

―― 351名の新成人 ――

はたちになると、大人としての責任が自分の意思とは関係なしにのしかかってきます。これは、一人の人間としての判断・行動が、社会的にも法的にも認められたということですが、今年、当町でも三五一名（男165名・女186名）の新成人が大人の仲間入りをしました。

町ではこれらの方々を迎えて、恒例の成人式を好天に恵まれた去る1月15日（成人の日）に、大洗文化センター大ホールで盛大に開催しました。

式典は、大貫地区・磯崎桂子さんのピアノ伴奏による君が代斉唱で始まり、竹内町長から成人者の皆さんに祝福と激励の挨拶があり、次いで成人者を代表して磯浜地区田山達芳君に成人証書と記念品が贈られました。つゞいて、磯浜地区・飛田福治君から大人への誓が述べられ、来賓祝辞のあと、夏海地区・大貫智子さんの謝辞で滞りなく式典を終りました。

艶やかな晴れ着やスーツで装った新成人の皆さんは、式典終了後センター前の広場で、思い〳〵に記念撮影やおしゃべりなどで、はなやいだ気分を盛り上げ、三々五々会場をあとにしました。

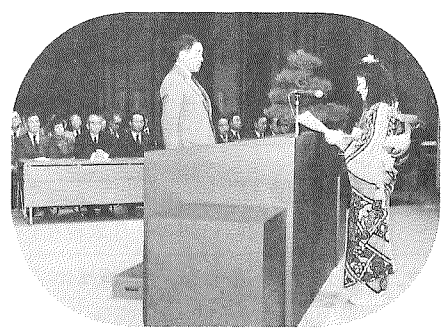

助役・収入役 就任のごあいさつ

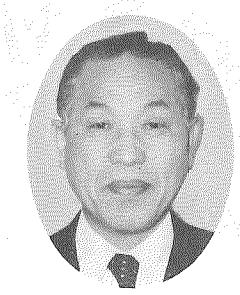

助役　大久保景明

厳しい寒さの中にも梅の花が、ちらほらほころび初め、天地の萬象が春めき動き始めたように感じます。

さてこのたび一月一日付を以ちまして、不肖私大洗町助役を再び拝命いたしました。その責任の重さにあらためて身の引き締る思いがいたします。

浅学非才の身ですが、町民の皆様の御協力をいただいて、この重い、しかも光栄ある職責を全とうするため、全身全霊を傾注する決意をここに新たにしております。

大洗町は今町長を先頭に、行財政の見直し建直しと、二〇〇〇年に向っての豊かな明るい活力ある町造りに、懸命の努力をしていますが、大洗町の恵まれた可能性を、汲み尽くすように、みんなで知恵を絞り、みんなで情熱を傾け、未来を切りひらいていかなければならないと思います。

大洗町もいま、最も大切な時期にきており、町民一致して心を合せ、力を合せて今こそ歴史の風雪に耐える一つの時代を創っていかなければと念じております。

よりよい郷土大洗町を築きあげるため、町長の意を体して、私も微力ながら渾身の力をこめて職責を果してまいりたいと存じます。

町民の皆様今後共どうぞよろしく御指導と御鞭撻を賜りますようお願いいたします。

春とはいえ未だ寒さ厳しいおりから、皆様の御健勝を心からお祈り申し上げます。

収入役　沢　勇

立春とはいいながら寒気なお容易に去りがたき今日この頃、町民の皆さまには益々ご清栄のこととお喜び申し上げます。

昨年十二月、大洗町議会定例会において、収入役選任について同意の議決が行なわれ、不肖、私が再び収入役を拝命いたしました。

これまでの四年間、収入役一期の在任期間は、みなさま方のご指導とご鞭撻によりまして恙なく職責を果すことができました。心から深く感謝申し上げる次第でございます。

大洗町は、港湾整備を中核とする都市づくりに懸命の努力を注いでいるところでありますが、新しい大洗町に生れ変るために、多くの課題をかかえております。町はこの課題の解決に、年々新たなきびしさを加える内外の情勢下ではありますが、住民福祉の向上を目指し、英知を出し合って、もろもろの施策の展開を講じて行かねばならないきわめて重要な時期におかれているわけであります。

この重要な時期に、収入役の大任を仰せつかりまして責任の重大さに、身の引き締る思いでございます。もとより微力ではございますが、これまでの体験を土台にしまして、町民のみなさまの信頼と期待に応えるよう最善の努力を尽くしてまいりたいと、決意を新たにしているところでございます。

なにとぞ、みなさま方の温いご支援を旧に倍して賜わりますようお願い申し上げ、就任のごあいさつといたします。

寄附

一、金五万円也
大洗町大貫町三二番地の一
米川舜作殿
昭和58年度社会貢献表彰の副賞金を町に寄附されました。

一、金弐万壱千三十七円也
大洗町磯浜町六八八一番地
大洗町商工会青年部
代表　今関忠之殿
大洗町商工産業祭の事業利益金を町に寄附されました。

一、金五万円也
大洗町磯浜町二五六―二八三
ホテル　サンルート大洗
代表取締役　山口良一殿
大洗町消防施設として

一、屋外消火栓　一基
地下式75Ａ（40万円相当）
東京都港区新橋四―三―四
東京リビングサービス株式会社
取締役社長　中山　紀殿
大洗町消防施設として

一、門松　一対
大洗町磯浜町二三四九
石光造園
郡司光男殿
門松一対を老人憩の家に寄附されました。

大洗町告示第36号

地方自治法第243条の３第１項及び大洗町財政状況の作成及び公表に関する条例によりわたしたちの町の財政状況（昭和58年４月１日より９月30日）を次のとおり公表します。

昭和58年12月10日

大洗町長　竹内　宏

大洗町の財政状況

―昭和58年度上期―

予算額…3,742,545千円　収入済額…1,643,856千円（収入率…43.9%）　執行済額…1,347,654千円（執行率…36.0%）

①一般会計　昭和58年度予算執行状況（昭和58年９月末現在）

（歳　入）　（単位：千円）

区分	現計予算額	繰越事業費等繰越額充当財源	計	収入済額	収入率
1．町税	1,702,655		1,702,655	904,255	53.1
2．地方譲与税	35,000		35,000	8,174	23.4
3．娯楽施設利用税交付金	42,000		42,000	14,436	34.4
4．自動車取得税交付金	19,600		19,600	6,610	33.7
5．地方交付税	382,614		382,614	350,927	91.7
6．交通安全対策特別交付金	4,400		4,400	0	
7．分担金及び負担金	86,626		86,626	35,195	40.6
8．使用料及び手数料	107,744		107,744	54,710	50.8
9．国庫支出金	355,833		355,833	43,109	12.1
10．県支出金	130,221		130,221	24,159	18.6
11．財産収入	134,297	145,416	279,713	158,574	56.7
12．寄附金	221		221	1,202	543.9
13．繰入金	66,802		66,802	0	
14．繰越金	21,910		21,910	21,910	100.0
15．諸収入	106,006		106,006	20,595	19.4
16．町債	401,200		401,200	0	
歳入合計	3,597,129	145,416	3,742,545	1,643,856	43.9

（歳　出）　（単位：千円）

区分	現計予算額	繰越事業費等繰越額	計	支出済額	執行率
1．議会費	95,694		95,694	45,409	47.5
2．総務費	672,540	2,460	675,000	309,541	45.9
3．民生費	503,141		503,141	176,821	35.1
4．衛生費	333,958		333,958	136,398	40.8
5．労働費	310		310	170	54.8
6．農林水産業費	154,509		154,509	43,239	28.0
7．商工費	65,161		65,161	45,850	70.4
8．土木費	773,292	6,975	780,267	110,545	14.2
9．消防費	155,513		155,513	64,431	41.4
10．教育費	419,049		419,049	125,910	30.0
11．災害復旧費	1		1	0	
12．公債費	369,724		369,724	155,112	42.0
13．諸支出金	45,851	135,981	181,832	134,228	73.8
14．予備費	8,386		8,386	0	
歳出合計	3,597,129	145,416	3,742,545	1,347,654	36.0

昭和58年度一般会計（性質別）状況

（単位：千円）

区分	９月現計
人件費	1,334,610
物件費	354,631
維持補修費	22,878
扶助費	180,833
補助費等	275,612
普通建設事業費	972,866
(1) 補助	364,266
(2) 単独	469,092
(3) その他	139,508
災害復旧事業費	1
公債費	369,598
積立金	5,630
投・出資金	640
貸付金	14,540
繰出金	56,904
予備費	8,386
合計	3,597,129

②一般会計町有財産の状況

（昭和58年９月末現在）

- 土地……2,047,233.27㎡
  - 1．行政財産……405,430.98㎡
  - 2．普通財産…1,641,802.29㎡
- 建物……52,171.39㎡
  - 1．行政財産……51,691.80㎡
  - 2．普通財産……479.59㎡
- 有価証券・基金……331,950千円
  - 1．有価証券……3,100千円
  - 2．基金……328,850千円

③一般会計地方債現債高

（昭和58年９月末現在）

区分	元金未償還額	構成比
総務債	291,356,148円	10.9%
保健衛生債	116,205,871円	4.3%
土木債	1,422,340,585円	53.2%
公営住宅債	320,082,256円	12.0%
消防債	74,082,000円	2.8%
厚生福祉債	32,495,981円	1.2%
教育債	345,682,092円	12.9%
農林水産業債	47,778,000円	1.8%
災害復旧事業債	8,506,510円	0.3%
特例債	16,023,942円	0.6%
合計	2,674,553,385円	100.0%

④昭和58年度特別会計歳入歳出予算執行状況調（昭和58年９月末現在）

（単位：千円）

会計名		現計予算額	執行額 歳入 収入済額	歳入 収入率	歳出 支出済額	歳出 支出率
国民健康保険特別会計		1,118,528	494,728	44.2	390,175	34.9
老人保健特別会計		740,110	275,559	37.2	269,964	36.5
水道事業会計	収益的	298,853	149,399	50.0	112,758	37.7
	資本的	(収入) 62,698 (支出) 113,197	23,156	36.9	34,756	30.7
地方卸売市場冷凍冷蔵事業会計	収益的	(収入) 57,548 (支出) 53,083	23,220	40.3	25,991	49.0
	資本的	(支出) 4,465			2,209	49.5
桜道土地区画整理事業会計		119,900	765	0.6	22,328	18.6
サイクリングターミナル事業会計		19,816	11,168	56.4	9,772	49.3
公平委員会		5,212	5,468	105.0	2,028	38.9

交通遺児救済募金

お母さんたち 師走の街で募金を呼びかけ

寒さも一段と増した年の瀬の26日、暮れ市で賑わう師走の街で、今年も、町交通安全母の会（石井きみ会長）役員30名の皆さんが、愛の募金運動を展開しました。

これは、あの悲惨な交通事故により、不幸にして交通遺児となった皆さんを少しでも励まし、お慰めできたらと、お母さんたちのやさしく暖かい愛情が結実し募金運動となったもので、町内8ヶ所の辻々で、寒さにふるえながら街行く人々に募金を呼びかけていました。

「交通遺児の皆さんに愛の手を！」、声をからしての呼びかけに、買物帰りの主婦や子供さんをはじめ、町民の皆さんも心よく応じて下さいました。なかにはこれを聞きつけ、「一年間貯えた小銭です。」と、沢山のお金の入った袋を寄せられた人が数人もおり、「その善意には頭の下がる思いです。」と、募金のお母さん方を感激させていました。

12月26・27日の二日間の募金活動によって集まったお金は総額で、金九万二千九百三十二円となりましたが、交通安全母の会では早速、その全額を、交通遺児の育英資金等の一部にと、大洗町社会福祉協議会に寄附されました。

交通安全母の会のお母さん方、お寒い中を大変ご苦労様でした。

善意を寄せられた町民の皆さん、有難うございました。

日赤"救援車"3台目が町に配備

白のボディーに真紅の十字マークでおなじみの、日赤"救援車"の3台目が、このたび当町に配備されました。

これは、災害時における急援物資の輸送等、救護活動は勿論のこと、通常時にも一般的な赤十字事業を行なうために使用されているものです。

昭和58年度は本県で25台、そのうち1台が当町に配備されたもので、去る12月22日に日赤茨城県支部で引き渡し式が行なわれました。車種はニッサンパルサーADライトバン1.3ℓ4ドアDXで、これにより、機動力も一段と強化され、今後大いに活躍することになりましょう。

4Hクラブ

条例施行に先立ち 空き缶回収

11月1日より茨城県空き缶回収に関する条例が施行されましたが、条例施行に先立ち、当町の農業後継者で結成される4Hクラブ（米川昭代表・会員15名）では空き缶回収の奉仕作業を行ないました。

この作業は10月～12月までの毎週日曜日、会員全員により涸沼川周辺と大洗海岸駐車場附近を、早朝6時～9時まで行いました。

その量は1回に2t車1台分もありいかに空き缶の投げ捨てが多いかがうかがえました。

みんなのきれいな心で、美しい大洗の自然を守りましょう。

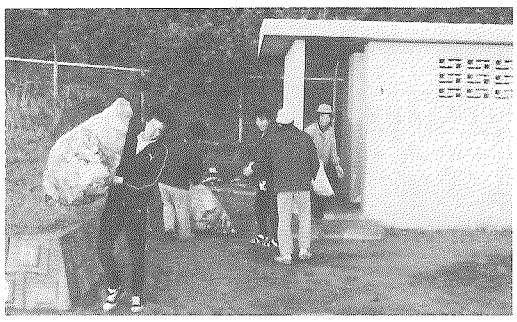

叙勲

故 石井 力 氏 勲六等に叙せらる

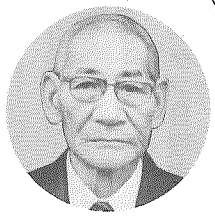

去る10月3日、天寿を全うされた元磯浜町議会議員石井力(88)さんは生前の御功績により、同日付けで勲六等に叙せられ瑞宝章を授与されました。

石井さんは昭和4年、17年、22年における磯浜町議会選挙に、衆望を担い当選され、戦前戦後の最も多難な時代に3期（13年）の議会活動を通じて、地域住民の生活安定と福祉の向上に尽されたほか、昭和28年から36年までの8年間、旧磯浜町、大洗町の教育委員、教育委員長として活躍され、更に、火災、水害等の災害から直接町民を守る消防団関係では、大正5年から昭和26年までその重責を果され、特に、戦後は消防団副団長として、今日、県下屈指を誇る大洗町消防団の基礎を築かれました。この外、大洗旅館組合長、町観光協会常任理事、参与、顧問、大洗町本場磯節保存会会長等各種要職に就かれ、その間、県知事、厚生大臣からの表彰を受け、昭和50年には紺綬褒章を授与されました。

このたび、永年に亘り地域社会の発展のため、活動の中核として巾広く貢献された多くの御功績により、叙勲の栄与を贈られたものです。

健康相談室 ㉓

尿検診から

最近検診にて、尿蛋白はないが尿潜血が出るからと言われたが、どうしたらよいかと言う相談が多くなりました。

血尿⊕で尿蛋白⊖の場合ですが、矢張り全身病の一部分症状として来る場合もありますから、血液の検査も必要です。

又胆嚢炎、虫垂炎等の腹部疾患でも血尿の出る時がありますのでその検査も必要です。

一番多いのは腎臓、尿路系の病気、例えば腫瘍、突発性腎出血等ですから、尿の検査は他に異常がなくとも、一ヶ月に一回位は検査する必要があります。

検査の二～三日前から、赤色着色の食事、間食、アルコール等はひかえて尿をとることです。とにかく潜血が出たと言われたら、根気よく、月に一回位ですから、くり返し検査をして貰う以外方法はない様です。

（大洗医師会・提供）

税 入選標語

税金は明るいみらいを つくるもと
大洗町立第一中学校 2年 鈴木賢治

税金を知ろう わかろう 納めよう
大洗町立南中学校 2年 黒沢洋一

磯小・川上、庄司両先生 教育研究論文入賞

川上先生

このたび茨城県教育委員会、茨城県教育公務員弘済会の共催による「第七回教育に関する研究」に応募された、磯浜小学校川上隆先生（二五歳）の研究論文が多数の応募論文の中から見事優良賞に選ばれ、去る十二月十九日竹内町長から入賞を祝して記念品が贈呈されました。

川上先生の研究内容は「ひとりひとりの個性に応じた算数指導法……学力向上を目指す学級集団づくりからの出発……」であり、子供と一体となった実践から生れた研究内容は高く評価されております。

また、日本標準教育研究所主催（東京）による「第七回日本標準教育賞」に応募された、磯浜小学校庄司元次郎先生（二八歳）の研究論文が教師の部個人研究において「佳作」に入賞されました。研究内容は「算数を楽しみ作りだす指導方法の研究…四年生、六年生指導をとおして…」で、実に総応募点数六万五千点の中から選ばれたものです。

同先生は県第六回教育に関する研究で優良賞に輝き今回で二度目の受賞であります。

年金だより

国民年金の保険料は 所得から控除されます!!

国民年金の保険料は、所得税の申告の場合はもちろんのこと、町県民税の申告をするときは、「社会保険料控除」として所得から控除されます。

あなたが納めた国民年金の保険料はもちろんのこと、配偶者や家族の分の保険料をあなたが支払った場合にも、昭和五十八年一月から十二月までに支払った国民年金の保険料が控除の対象になります。申告をされるときは、領収書等を提示して所得から控除してもらいましょう。

年金を受けている方が、住所・支払機関を変えたときは、すみやかに届出を!!

老齢・通算老齢年金を受けている方が、住所または年金の支払いを受けている銀行・郵便局などを変えたいときは、「住所・支払機関の変更届」を社会保険庁年金保険部業務第二課（〒168東京都杉並区高井戸西三―五―二四）あて提出しなければなりません。もし、出し忘れたり、遅れたりしますと年金振込・支払通知書があなたの旧住所地へ送られてしまいますから、年金の受け取りが遅れたりして、あなたにとって大変不利になります。

なお、変更届の用紙は、役場年金係にありますので、住所または支払機関などを変更したいときは、できるだけ早く変更の手続きをすませましょう。

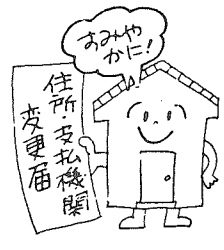

国民年金保養センターシリーズ ⑫ のしろ

（秋田県能代市）

●あし
奥羽本線東能代駅で乗りかえ、五能線能代駅下車、秋北バス能代温泉行で二〇分。

●ひとロガイド
昭和四十年に湧出した温泉を利用して建設された「のしろ」は北の八森・岩館県立自然公園や南の男鹿半島へのレジャー基地。センターの裏は日本海から吹きよせる冬の季節風を防ぐ防風林で、その先は能代の海水浴場。夏は水着のまま歩いてゆける。能代市は秋田杉の本場。郷土玩具の「お杉わらべ」のほか、能代凧、春慶塗などの古い工芸もよく残っている。

●宿泊利用料（一泊二食付）
被保険者等……三、七〇〇円
一　般……四、一〇〇円
小・中学生……三、四〇〇円

●予約申込み・問合せ
「のしろ」へ直接
秋田県能代市落合字亀谷地一―一
〒016 ☎0185―4―2121

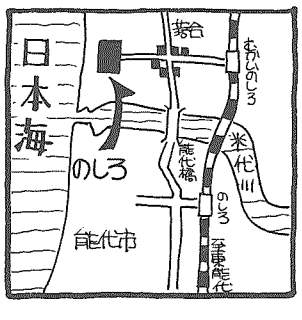

大洗文化センター２月分行事予定表

開催日	開始時間	催事名	開催場所	催事内容
2月2日(木)	13：30～	講演会	大会議室	テーマ「働く女性といきがい」
2月4日(土) 2月5日(日)	13：00～	第5回磯節全国大会予選会	ホール	決勝大会に向けて自慢ののどを発表し磯節日本一を決める予選会
2月7日(火) 2月28日(火)	18：00～	社交ダンス講習会	リハーサル室	一般対象にダンス講習及び実技を行なう
2月11日(土)	13：00～	英語劇発表会	ホール	英語劇発表会
2月11日(土)	18：00～	第5回関東地区ミニバスケットボール大会郷土民謡（磯節）アトラクション	ホール	1都6県より来町する大会関係者へ郷土民謡の磯節を披露する
2月12日(日)	13：00～	サークルオブ・マザー	大会議室	テーマ「あなたは、しつけに自信がありますか」
2月15日(水)	9：00～	運転免許証更新時講習会	大会議室	運転免許所有者で更新のための講習会
2月17(金),18(土),19日(日)	9：00～	日用雑貨品展示販売会	大会議室	日用雑貨品展示販売会
2月19日(日)	13：00～	大洗荒磯太鼓発表会	ホール	大洗荒磯太鼓保存会による発表会
2月24日(金)	9：30～	所得税確定申告取りまとめ指導会	大会議室	大洗町青色申告会が説明会を催す
2月26日(日)	9：30～	親と子のマンガ大会	ホール	マンガ大会
2月28日(火)	10：00～	電子レンジ料理教室	大会議室	電子レンジによるいろいろな料理方法を学ぶ
2月2，9，16(木),25日(土)	13：00～	バレエ教室	リハーサル室	子供を対象にバレエ講習及び実技を行なう

昭和58年度 老人健康診査 結核レントゲン検診（催告）通知書

老人保健法及び結核予防法により、健康診断を去る9月、12月の2回実施しましたが、まだ受けていない方がいますので、この機会に必らずお受け下さい。

結核、肺ガン、心臓病等の早期発見が出来ます。

老人健康診査は40歳から69歳迄の方を対象に身長・体重計測、血圧測定、尿検査（蛋白・糖・潜血）等を実施します。

なお、すでに検診済の方に通知があった場合は、当方の手違いでありますのでご容赦ください。

〔レントゲン日程表〕

2月6日（月） 2月7日（火） （注）身長・体重計測 血圧測定 尿検査 （蛋白・糖・潜血） をします。	大洗町保健センター 午前9時30分～11時30分 午後1時30分～3時00分

●実施要項

該当者は、町内に居住し、昭和58年4月以降胸部のレントゲン検査を受けていない満15歳以上の者（但し、学校に在学中の者及び職場で定期的に毎年実施している者、結核患者、妊娠中の者は除く）です。

保健センターだより

月／日	事業名	対象名	受付時間
2／2	乳児健診	生後2ヵ月～3ヵ月の者 生後7ヵ月～8ヵ月の者	1時15分～2時15分
2／7	機能回復訓練	障害者で機能回復訓練を必要とする者	1時15分～2時30分
2／8	成人病クリニック	成人病患者及び一般住民	1時15分～2時15分
2／14	機能回復訓練	障害者で機能回復訓練を必要とする者	9時00分～11時30分
2／14	予防接種（麻しん）	生後一歳六ヵ月～六歳未満の者（申込制）	1時15分～2時15分
2／16	一歳六ヵ月健診	満一歳六ヵ月児誕生日に達した者	1時15分～2時15分
2／24	予防接種（麻しん）	生後一歳六ヵ月～六歳未満の者（申込制）	1時15分～2時15分
2／28	機能回復訓練	障害者で機能回復訓練を必要とする者	9時00分～11時30分
2／29	ツベルクリン反応検査	生後3ヵ月～4歳未満の者	1時15分～2時15分
3／1	乳児健診	生後2ヵ月～3ヵ月の者 生後7ヵ月～8ヵ月の者	1時15分～2時15分
3／2	ツベルクリン反応検査BCG予防接種及び判定	ツベルクリン反応検査が陰性の者	1時15分～2時15分

固定資産税
国民年金
第4期の納期は2月29日迄です。

県民交通災害共済に

家族そろって加入しましょう。

●全加入者の共済期間が3月31日で終了します。継続加入の手続きはお早目に…。

2/1日(水)より59年度加入受付開始！

●会費
1年間大人／600円
中学生以下／300円

●共済期間
毎年4月1日から翌年3月31日
（途中加入の場合は申し込みの翌日から3月31日まで）

●万一の時、お支払い見舞金は
死　亡／100万円
最高傷害／30万円
身障見舞金／50万円

等級	災害区分	見舞金額
1	死亡	100万円
2	治療実日数181日以上の傷害	30万円
3	治療実日数151日以上の傷害	25万円
4	治療実日数121日以上の傷害	20万円
5	治療実日数 91日以上の傷害	15万円
6	治療実日数 61日以上の傷害	10万円
7	治療実日数 41日以上の傷害	8万円
8	治療実日数 21日以上の傷害	6万円
9	治療実日数 8日以上の傷害	3万円
10	治療実日数 3日以上の傷害	2万円
身障	身体障害者・1級2級該当	50万円

●お申し込み、お問い合せは居住地の役場へ
大洗町役場　総務課・交通係　電話 7－5111（内線26）

第7回 大洗町民オリエンテーリング大会（お知らせ）

1、日時
昭和59年2月19日(日)
雨天の場合は2月26日(日)　延期の場合は広報無線でお知らせ

2、集合場所及びコース
大洗町立大貫小学校校庭
大貫小学校スタート～大貫・神山地区～大貫小学校ゴール

3、受付時間
午前8時30分～9時30分

4、参加対象（クラス）
1クラス2人～5人で編成する

クラス名	内容	コース距離
小学生男子組	小学1年～6年生の間で構成された男子グループ	4～5km
小学生女子組	小学1年～6年生の間で構成された女子グループ	4～5km
中学生男子組	中学1年～3年生の間で構成された男子グループ	6km
中学生女子組	中学1年～3年生の間で構成された女子グループ	6km
家族組	家族（親子等）で構成されたグループ	4～5km
一般組	高校生以上で構成されたグループ	6km

5、持ち物
弁当、赤ボールペン、水筒、雨具、山野を歩くにふさわしい服装

6、申込及び問い合わせ先
大洗町教育委員会社会教育係
電話 6－2411

〆切　2月15日(水)
※小学生・中学生は学校へ申込で下さい。

主催　大洗町教育委員会
主管　大洗オリエンテーリングクラブ

大洗町における交通事故の発生状況

（58.12月現在）

	本年	前年同期	増減数
発生件数	6（84）	10（97）	△4（△13）
死者数	0（6）	0（6）	0（0）
負傷者数	10（114）	13（135）	△3（△21）

※（　）内は累計を示す。

“毎月1日は交通安全の日”“あなたが築く交通安全”

昭和58年度歳末たすけあい運動寄付者名簿

金額	町名	寄付者
20,950		大洗くらしの会 代表 石井きみ
10,000		渦潮会 代表 古川幸次郎外17名
20,000	ヒイガマ5区	佐久間辰男
20,000		大洗菓子工業組合 代表 井川守
10,000		明正会 関根平吉
10,000		岩城印刷所 代表 岩城太一
10,000		岩喜製綱㈱
5,000		高年者クラブ松寿会
70,000		大洗親交クラブ
10,000	新町5の1	茂木清文
10,000	東光台	清野寿子
10,000	明神町11の1	飯田薫
30,000	角一	親交納税貯蓄組合 代表 小野瀬一士
10,000	明神町1区	吉川賢一郎
10,000		大扇会
10,000		北清水1区町内会 代表 関根忠文
36,000		大洗町民生委員協議会 代表 小沼吉夫
20,000		大洗丸鮮組合 代表 木村義一
10,000		大洗町身体障害者福祉協会 代表 和田敏雄
10,000	ヒイガマ10の2	原田綺
1,802		匿名希望
20,000		大洗たばこ小売人組合 代表 荻沼政太郎
3,000		神山寿会 代表 井上幸夫
41,700		明寿会 代表 高橋兼吉外83名
10,000	明神町8の1	高橋兼吉
20,000		与左ヱ門商店 代表 関藤四郎
10,000	新町7の2	関つる
929	寺釜	大野貴弘
30,000		大洗町青少年センター相談員連絡協議会
50,000		大洗ライオンズクラブ 代表 笹目直人
32,019		磯浜婦人会 代表 平戸美津江
30,000		㈲岡安運送 代表 岡安政次
5,000	永町4区	前島友三
5,000		常陽銀行大洗支店

金額	町名	寄付者
1,918	東光台10の7	水島香
50,000		大洗ロータリークラブ 代表 高崎誠寿
10,000		大洗薬業会 代表 関昭一郎
10,000		東町商店会 代表 本多保雄
5,000		一友会 代表 本多保雄
10,000		坂本文具店
10,000		二・一睦会 代表 坂本信
3,500		大洗町母子福祉会つくしの会 代表 赤塚悦子
80,000		西光院大師巡回講
3,464	明神町11の2	小松崎勝次
20,000		海野繁夫
20,000		大洗ライオネスクラブ 代表 関野まさい
72,000		大洗米穀商組合 代表 楊勝昌
795		匿名
10,000		茨交大洗ホテル
10,000	明神町2区	石山修
10,000		大洗町選挙管理委員会
10,000		大洗町製パン協同組合 代表 小沼太一郎
10,000		大洗わんさ会 代表 田崎誠
20,000		滝口保育園長 滝口立子
20,000		滝口保育園父母の会
10,000		大洗町学校薬剤師会 代表 関昭一郎
10,000		一五会 代表 檜山芳和
5,000	金沢2区	みとや洋品店
20,000	永町	㈲マルアイ洋品店 代表 檜山栄次郎
10,000		大洗ショッピングセンター開発組合 代表 檜山栄次郎
85,470		動力炉核燃料開発事業団大洗工学センター職員一同
40,605		動燃大洗工学センター青年婦人部分会
10,000		濤友会 代表 小沼昇
100,000	永町	（合資）大進 代表 肥田三男四
10,000		肥田三男四
10,000	永町	高崎誠寿
10,000	寺釜	ひかりカメラ店 中山光明
6,068		夏海婦人会 代表 田口その江

金額	町名	寄付者
20,428		町立大洗第一中学校生徒会
10,000		大洗常澄ガス協同組合 代表 雨沢久夫
11,130		町立大洗南中学校
15,360		動燃青年婦人部
10,000	ヒイガマ8区	吉本清輝
5,676		町立祝町小学校児童会
50,000		大洗飲食店組合 代表 大内勝吉
20,000	大貫	恵泉保育園長 重実静枝
5,000		恵泉保育園職員一同
10,000		恵泉保育園母の会
10,000		大貫恵泉教会
979		町立大洗第一中学校生徒会
10,000		ひじり保育園父母の会
10,000		ひじり保育園職員一同
70,000		大洗町酒類販売業組合 代表 小沼吉夫
9,697		町立大貫小学校
18,545	明神町3の下	マミーさかげん
74,373		日本原子力研究所大洗研究所
3,000	東光台	川俣清
5,000	東光台	川俣清徳
6,847		大洗水族館
10,000	新町	明石ウタ
24,351		明石保育園々児職員一同
84,900		大洗ゴルフ倶楽部
40,000		町立磯浜小学校児童会
100,000		大洗遊技場組合 代表 本田幸敬
100,000		大洗土木協会 会員16社 代表 黒沢久蔵
4,407		町立夏海小学校
24,500		常陽銀行大洗支店行員一同
10,014		町立第一保育所
8,652		大貫婦人会 代表 堀野満穂
4,482		サンタクシー
合計	100件	2,102,561円

昭和58年度 歳末たすけあい運動

心暖る義捐金

2,102,561円

「みんなそろって明るいお正月を迎えましょう。」と、毎年実施しております歳末たすけあい運動は町民の皆様や各種団体の皆様方の暖かいご理解とご協力により、大きな実績を残しておりますが、今年も総額二、一〇二、五六一円の多額の義捐金がよせられました。

この中には、自発的に行なわれた町立各小学校児童会や町立各中学校生徒会の一円玉募金活動の愛の成果も含まれています。

これら尊い義捐金は早速、町内の生活困窮世帯、母子世帯、老人困窮世帯、在宅身心障害児者、老人ホーム入所者、児童養護施設入所者に民生児童委員を通じて、配分いたしました。

配分を受けられた人々は義捐金をよせてくださった皆様方の善意に大変深く感謝をされておりましたことが民生児童委員から報告されております。この運動にご協力をいただいた皆様方には別途結果報告書により配分完了のご報告を申し上げます。

今後とも尚いっそうご協力下さいますようお願いいたします。

なお寄付者名簿（別表）を掲載いたします。