



動く図書館

“ひまわり号”誕生

あなたのお読みになりたい図書を、あなたのお手もとまでお届けする、動く図書館“大洗文庫・ひまわり号”が誕生し、いよいよ、来る六月四日から活動を開始します。

近年、情報氾濫・情報過多の時代などといわれるほどに、各種媒体によるいろいろな知識、情報などの伝達活動が盛んに行なわれています。このうち特に、テレビ・ラジオなど映像・電波媒体が、家庭の茶の間を通して果たす役割は多く、反面、静かに読書に親しむ機会が少なくなりつつあることも、一つの事実として認めざるを得ません。このような日常生活の中で、知識や情報などの取得に、受け入れる側でその主導権を握れる読書の利点を改めて認識する必要があると考えます。このようなことから、町では町民のみなさんがより多く読書に親しめるよう、移動図書車で町内を巡回することになりました。

大勢の皆さんの御利用をお待ちしています。また、これを一つの契機として、地域内での読書グループづくりや、読書活動が積極的になすめられればと期待しています。

写真は祝町小での試運行

大洗文庫「ひまわり号」年間巡回計画表

C							B							A							コース 区分			
6月18日 7月16日 8月20日 9月17日 10月15日 11月19日 12月17日 1月21日 2月25日 3月18日 毎月 第3週の 水曜日 「但し2月 は第4週の 水曜日」							6月11日 7月9日 8月13日 9月10日 10月8日 11月12日 12月10日 1月14日 2月18日 3月11日 毎月 第2週の 水曜日 「但し2月 は第3週の 水曜日」							6月4日 7月2日 8月6日 9月3日 10月1日 11月5日 12月3日 1月7日 2月4日 3月4日 毎月 第1週の 水曜日							巡回月日			
7	6	5	4	3	2	1	8	7	6	5	4	3	2	1	8	7	6	5	4	3	2	1	コース 番号	
消防団第8分団詰所付近	神山	松川公民館前	岡野商店駐車場	夏海十文字バス停付近	下宿 清宮昌一氏宅駐車場	原研住宅 生協前広場	前原住宅 はまぐさ子ども会花たん付近	寺釜 サンワ電器わき駐車場	船渡 にしの食堂付近	北清水 関根喜衛門氏宅駐車場	諏訪神社境内	旧岡村接骨院付近	髭釜	桜道 白木屋付近	新道 ざんこう屋鮮魚店駐車場	新道 関忠商店駐車場	旧大洗警察官 幹部派出所付近	仲町 天松食堂付近	明神町 土地繁雄氏宅駐車場	東光台地区 公民館前	新町 藤本塗装店付近	祝町 松ヶ丘住宅 幼児遊園地	祝町 保養センター 入口バス停付近	図書貸出 場所 (駐車)
午後			午前				午後				午前				午後				午前				(駐車)時間	
2:50 3:20	2:05 2:35	1:20 1:50	11:30 12:00	10:50 11:20	10:05 10:35	9:20 9:50	3:10 3:40	2:30 3:00	1:50 2:20	1:10 1:40	11:30 12:00	10:50 11:20	10:10 10:40	9:30 10:00	3:10 3:40	2:30 3:00	1:50 2:20	1:10 1:40	11:30 12:00	10:50 11:20	10:10 10:40	9:30 10:00		

一人一人が節水を

6月1日～7日 水道週間

蛇口をひねれば、好きなだけ水が出る。そんな便利な生活の中で、私たちはとくく水道の水の貴重さを忘れている。

しかし、その水をつくり、家庭に運ぶまでには、ばく大な費用と労力がかかっています。浄水場づくり、消毒用の薬品、導水管や配水管の設置、施設の維持管理……数えあげればキリがありません。

ところが電気やガスとちがって、水の使い方についてはあまり気にしていません。

家庭で、学校で、会社で、一人の工夫と努力で節約する余地は相当あります。

たとえば、蛇口からポタポタ落ちる水の漏れでも、一時間で一リットル、一カ月間で普通の浴槽で約四杯分にもなります。これが糸状の漏水になると、一カ月間でなんと、浴槽二十九杯分にもなってしまう。

日常のちょっとした不注意が、たいへんなムダを生むものですね。

六月一日から「水道週間」が始まります。これを機会に、節水の心掛けを今いちと新たにしたいものです。

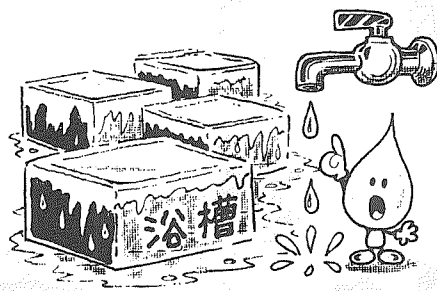

善意の寄附

町社会福祉協議会善意銀行に一月以降の方から寄附がよせられました。

寄附をよせたい方々の方々の「まごころ」と寄附の趣旨を有効に生かし社会福祉の向上のために活用させていただきます。

寄附をよせられた方々

大貫小学校二年生

永堀 和久君

一〇、〇〇〇円

大洗町磯浜町神明三三三 根本 茂殿

二八、八〇〇円

当協議会においては、今後も皆様方のあたたかい善意を活用させていただきます。恵まれない人々の福祉の向上に努力して行く考えであります。寄附をよせられた方々に心からお礼申し上げます。

なを当協議会においては、住民福祉の向上を図るため組織強化と法人化（昭和五十五年四月一日）

大洗町社会福祉協議会事務局

電話 大洗町役場内

七五二二（内線一六三）

人権擁護委員に

田口茂氏（夏海）決まる



私たちが基本的な人権を侵害されることがなく、平和な日常生活を楽しむことができるよう、常にこれを監視したり、若し侵犯された場合には、その救済のためにすみやかに……

か適切な処置を講じたり、あるいは又自由人権思想の普及に努めたりなど、非常に大切な役割を担うのが人権擁護委員の仕事です。

このたび、法務大臣より委員を委嘱された、田口茂（夏海）さんは向う三ヶ年、私たち町民のために、この使命を果たされるわけですが、健康を期待してやみません。

検察審査員に

関野資農夫さん選ばれる

水戸検察審査会では、去る4月30日に検察審査員、補充員の選定手続を行ったところ、本町から補充員に関野資農夫さん（磯浜町88番地）が選ばれました。

検察審査会は、選挙人名簿に登録された者の中から「くじ」で選ばれた（民間代表）十一人の審査員が会議を開き、各種の資料に基づいて常に公平な立場で検察官のした不起訴処分（裁判にかけない）が正しいかどうかを決めることと……

その任期は六ヶ月です。いろいろの犯罪が随所に発生し、その被害を受けたが犯人は裁判されずにすんでしまつて被害者はその陰に泣いている人も多数におよ……

手続などについては、水戸検察審査会事務局（水戸市大町一丁目一番三十八号水戸地方裁判所内）（240-0111）にご相談下さい。

よりよい環境を求めて

6月5日～11日 環境週間



写真は昨年の大掃除

わたしたちが望む、暮らしやすい快適な生活環境とは――まずはさわやかな空気、そして静けさ、のびのびと手を振って歩ける通り、緑あふれる公園、そして何よりもゴミのない清潔な町など、いろいろあげることがあります。

しかし、このような快適な環境も、ただ待ち望んでいるだけでは、なかなか実現しません。

ことに地域の、近隣社会の環境美化は、そこに住み生活するわたしたち自らの心くばりとお互いの協力が必要で……

6月5日は「世界環境デー」。

わが国では、この11日までの一週間は「環境週間」で、ことしのテーマは「よりよい環境を求めて」です。

快適な生活環境をつくるために、わたしたち自身の身近な環境問題に、目を向けてみましょう。

住みよいきれいな街づくりのため、本年も昨年に引き続き（6月8日磯浜東地区・6月29日磯浜西地区・7月6日大貫夏海地区）「町民総ぐるみの大掃除」を行ないますので、町民のみなさんのご協力をお願いいたします。

青少年健全育成協力店へ感謝状贈呈

大洗町青少年センター及び、青少年相談員連絡協議会では、青少年の健全育成をはかるため、非行につながる一つの原因として、青少年にとって好ましくない不良環境の浄化に努めております。

- 大川商店（新道） 大川りん子
- いそや商店（神明町） 照沼 義友
- 大川商店（夏海） 大川 勝夫
- 島忠商店（大貫） 関根 明
- 油正商店（大貫） 佐藤 進
- 関根商店（祝町） 関根弥之吉
- 金波商店（神明町） 檜山 一郎
- 江口又新堂（通町） 江口 順造
- 新屋酒店（神明町） 谷田部吉蔵
- のりや商店（神明町） 大川 皖子
- 松信商店（東光台） 松信 一



世帯更生資金のご利用を

収入が少なく生活が不安定な家庭、老人をかかえた家庭、身体障害者等の生活の向上をはかるために、やすい利率で資金を貸付ける制度です。

更生資金（生業のたて直しに）
身体障害者更生資金（身障者の通学用の自動車の購入等）
福祉資金（老人、身障者のくらしの向上に。結婚、出産、葬祭等の費用）
修学資金（子供の教育費等）
住宅資金（住宅の増改築、改修、なだり老人、重度障害者の居室等の増改築）
療養資金（病氣、けが等で多額の医療費がかかって困っている）
災害援護資金（台風、火災等による家屋の補修、家財の購入等）

この様な時は、地区担当の民生委員又は大洗町社会福祉協議会にご相談下さい。

又、「心配ごと相談所」も開設しておりますので、ご利用下さい。

開設日は毎週金曜日ですが、お急ぎの場合は、福祉担当主査が相談をうけております。お気軽にご利用下さい。

世帯更生資金貸付一覽

（世帯貸付利率は年3パーセントただし振替期間中および修学資金は無利子）

資金の種類		貸付限度	据置期間	償還期限	備考
更生資金	生業費	600,000円以内	1年以内	7年以内	特に必要と認められる場合1,200,000円以内
	支度費	55,000円以内	6月以内	6年以内	貸付期間は3年以内
	技能習得費	月 10,000円以内			
身体障害者 更生資金	生業費	600,000円以内	1年以内	9年以内	特に必要と認められる場合1,200,000円以内
	支度費	55,000円以内	6月以内	8年以内	貸付期間は3年以内
	技能習得費	月 10,000円以内	1年以内		
生活資金		月 37,000円以内	6月以内	5年以内	技能習得費又は療養資金借受中
福祉資金		120,000円以内	6月以内	3年以内	
住宅資金		750,000円以内	6月以内	6年以内	
修学資金	修学費	高校 { 公立 6,000円以内 私立18,000円以内 公立 7,500円以内 私立19,000円以内 公立15,000円以内 私立26,000円以内 公立15,000円以内 私立27,000円以内	6月以内	20年以内	高等学校・短期大学・高等専門学校又は大学に就学期間中
		高専 { 短大 { 大学 {			
	就学支度費	高校……………36,000円以内 大学……………55,000円以内			
療養資金		200,000円以内	6月以内	5年以内	
災害援護資金		400,000円以内	1年以内	7年以内	

春季町民野球大会賑わう

春季町民野球大会（教育長杯争奪戦）も第五回目を迎え、去る4月20日より5月25日迄にわたり、熱戦を繰りひろげました。

これは町民のみなさんがスポーツを通じて親睦をはかり、しめては地域に住む人達の連帯を深めるために行なわれたものです。選手のみならずチームの名譽にかけて、日頃の練習成果を十分に発揮し、各グラウンドでは盛り上がる熱気の中で好試合が展開されました。試合の結果は次の通りです。

優勝 動燃大洗
準優勝 新屋自工
三位 ヤンキース
同 若 浪

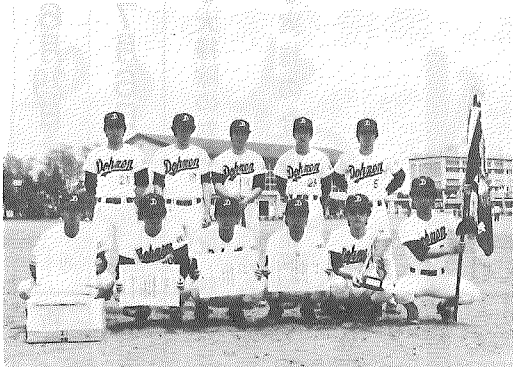

〔組合せ表〕

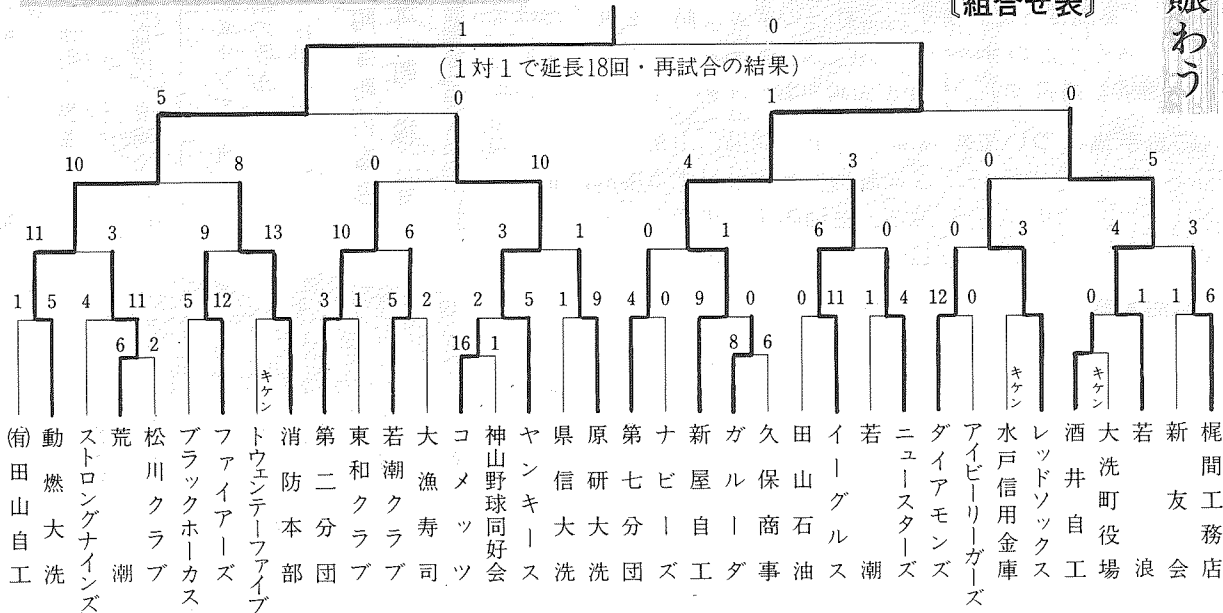

国保だより

国保で受けられない治療

健康保険は、病気やケガをしたときに、一時にたくさんのお金の負担を軽くするための制度です。から次のような病気といえないものは、国保では治療は受けられません。

① 病気でないもの
健康診断、予防注射、美容整形手術、歯列矯正、正常な妊娠や分娩、経済的な理由による妊娠中絶や避妊手術など。

② 仕事上の病気やケガ
仕事の上で病気やケガをしたときは、労働者災害補償法の適用を受けるか、労働基準法の定めにより雇主の負担となり国保は使えません。

③ よくないことをしたとき
イ、犯罪をおかして病気やケガをしたとき。
ロ、けんかやよっぱらったときの病気やケガ、二日酔いの治療。
ハ、麻薬及びシンナー中毒、自殺未遂、無免許運転など、自分で故意にした結果のケガや病気。

④ 第三者(他人)から傷害を受けたとき
交通事故や暴力などで、他人から傷害を受けたときの治療は加害者が医療費を負担するのが原則です。保険の給付の対象にはなりません。但し交通事故の場合は、国保が受けて下さい。

⑤ 特殊な歯の治療
歯の治療では、合金金、白金加金などの高価な金属や特殊な材料を使う時、保険の対象とならないので、医師とよく相談して治療を受けて下さい。



民生児童委員

厚生大臣より表彰

社会福祉の増進と民生事業の推進のため、民生児童委員として永年にわたり功績のある、岩瀬寅次郎さん、小野瀬金太郎さん、お二人が、厚生大臣より表彰されました。この表彰は、永年、民生児童委員として活躍され功績のある方に授与されるものであります。

去る4月14日、茨城県庁に於いて、表彰授与式が行なわれました。岩瀬寅次郎さん(74)(大貫町)は、製綱会社社長として社業にあたりながら、昭和31年12月より23年間、

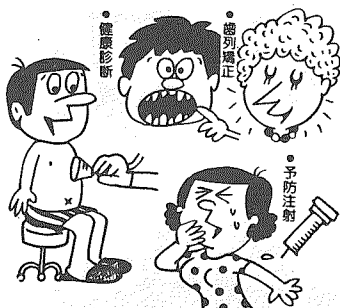

消防だより⑥

〈電気は正しく使いましょう〉を合言葉に

事件その1

Bは電気コタツが故障して寒くてたまらない。酒のかんに使ったばかりの電気コンロがまだ余熱で暖かいのに目をつけ、コタツ代わりにコタツ布団の中に入れてようとしたところ、布団がコンロに触れ火がついてしまった。4棟全半焼。



事件その3

ヘアードライヤーを使った後、コンセントから抜き、今度はカセットをつないで使用した。使用後、再びヘアードライヤーを差し込んで外出。そのときドライヤーのスイッチがONになったままだったのを忘れていたドライヤーは過熱し、下にあった布団に着火して、3棟全焼、負傷者4名。

事件その2

電灯引込線が外壁にとりつけられたメーターに入り、そこから防火構造のモルタル壁を貫通して屋内に配線、ところが貫通部の破管が折れ、金属網が食い込み、電線被覆を破って芯線と接触漏電していたため、火災になった。

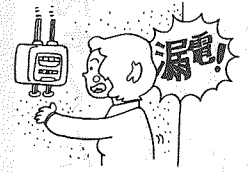

★漏電の点検方法は、電気スイッチを全部切って、メーターを見る。メーターが回っていたら漏電のある証拠。

税だより

税制改正のお知らせ

去る3月末の国会において、地方税法の一部が改正され、これにともない町税条例の一部も改正されました。その内容は個人の町税に於ける各種所得控除の引上げ、均等割の税率引上げ及び個人町税の所得割について税率区分の改正等でそれぞれ昭和55年度から適用されます。そのあらましを表によってご説明いたします。

〔表1〕個人の町県民税の各種控除額の引上げ

控除種別	基礎控除	配偶者控除	扶養控除	老人扶養控除	同居老親等扶養控除
改正後	220,000円	220,000円	220,000円	230,000円	260,000円(新設)
改正前	210,000円	210,000円	200,000円	210,000円	—

控除種別	障害者控除	特別障害者控除	老年者控除	寡婦控除	勤労学生除
改正後	210,000円	230,000円	210,000円	210,000円	210,000円
改正前	190,000円	210,000円	190,000円	190,000円	190,000円

〔表2〕個人の町県民税均等割税率の引上げ

種別	町民税	県民税	計
改正後	1,000円	500円	1,500円
改正前	700円	300円	1,000円

〔表3〕個人の町民税所得割の税率適用区分の改正

比較税率	改正後	改正前
2%	30万円以下の金額	30万円以下の金額
3%	30万円を超える金額	30万円を超える金額
4%	45万円を超える金額	50万円を超える金額
5%	70万円を超える金額	80万円を超える金額
6%	100万円を超える金額	110万円を超える金額
7%	130万円を超える金額	150万円を超える金額
8%	230万円を超える金額	250万円を超える金額
9%	370万円を超える金額	400万円を超える金額
10%	570万円を超える金額	600万円を超える金額
11%	950万円を超える金額	1,000万円を超える金額
12%	1,900万円を超える金額	2,000万円を超える金額
13%	2,900万円を超える金額	3,000万円を超える金額
14%	4,900万円を超える金額	5,000万円を超える金額

※個人の県民税所得割の税率及適用区分は改正が行なわれず下記の通りです。

150万円以下の金額	2%
150万円を超える金額	4%

町県民税が決まりました

納期限をお忘れなく

今年皆さんに納めていただく町県民税が決まりました。勤めている人で毎月給料から納めていただく方には、勤務先を通じて5月中旬に税額通知書を送りました。納税の時期は勤めている人で給料から差引かれる方は、毎月の給料(6月から来年度5月までの12回)から納めていただきます。また納税通知書によって4期に納めていただく人は、第1期 6月30日まで、第2期 9月1日まで、第3期 10月31日まで、第4期 来年の1月31日までです。納期限を忘れずに納付して下さい。

とっさのときに…すぐに役立つ



赤十字の「人の命を大切にす集い」講習を受けましょう!!

日本赤十字社茨城県支部では災害にあった方々の救護活動や献血・ベトナム難民救護など、幅広い数多くの仕事をしておりますが、今年の大きな事業として「人の命を大切にす集い（講習会）」を開催しています。これらの講習は話しを聞くだけでなく、みなさんの身につけて頂くよう実習が入っておりますので有意義な講習です。是非ご受講をおすすめします。

＜応急手当について＞ 家庭、路上、職場、山岳、川などでおこる急病やケガに対する事故防止の知識と、医師の手に患者を渡すまでの正しい応急手当の技術を指導します。

＜家庭看護について＞ 万一病人ができたときの家庭での看護の仕方や、疾病予防の医学知識、また老人の健康に関する知識と看護法、育児の知識と技術などを指導します。

講習会のお問い合わせは ……
大洗町役場 厚生課 民生係へ
(日時・場所は後日回覧等でお知らせします。)

あなたの世帯で

- 出生・死亡（死亡は7日以内）
- 転入・転出・住所の移動
- 社会保険に加入、脱退などがあったときは

14日以内に届出をお忘れなく！

相談無料

水戸自動車保険

請求相談センター

水戸市南町三十四一五七
水戸セントラルビル四階
電話〇二九二二六六一六九三

社団法人 日本損害保険協会

- ★交通事故のご相談はご遠慮なくどうぞ
- ★平日は午前九時半から午後四時半まで
- （土曜日は正午まで）
- ★専門の相談員が親身になってご相談に応じます
- ★弁護士相談日 毎週水曜午後一時〜午後四時

大掃除の日	大掃除の時間	大掃除の範囲・区域
6月8日	午前6時から	明神町、二丁目、汐見ヶ丘、二丁目、仲町、金沢町、祝町、松ヶ丘、通町
6月29日	〃	新町、永町、髭釜町
7月6日	〃	大貫町全地区、夏海全地区

私達の住む環境を、私達一人一人の手できれいにし、清潔で明るい、健康な地域づくりをするために、昨年に引き続き「町民総ぐるみの大掃除」を次のとおり実施することになりました。

町民のみなさんのご協力をお願いいたします。

第4回 町民挙げての大掃除 実施について（お知らせ）

技術教室開催のお知らせ

婦人就業援助センターでは内職をやりたいが、何も技能がないという方のために、技術教室を毎月開催しております。

六月は、下記の日程により教室を開催いたしますから受講して下さい。

なお、受講料は一切無料ですから気軽に申込み下さい。

一、携行品
（棒針編教室）
13号の竹編棒2本
毛糸（並太）2カセ
（和裁教室）
ゆかた地一反、裁縫用具
いづれも弁持参のこと

二、教室
茨城県婦人就業援助センター

教習名	講習日	時間	定員	教習内容
棒針編（手編）	2, 3, 4, 5, 6, 9, 10, 11, 12, 13, 16, 17, 18, 19, 20, 23	午前10時から午後4時まで	20名まで 申込順先着	棒針編の基礎及びベスト・カーディガンを編む
和裁（初級）	24, 25, 26, 27, 30	〃	〃	本裁女物ゆかた及び肌襦袢を縫う

一 技術教室
三、申込先
茨城県婦人就業援助センター
水戸市三の丸一五五三八
（県庁構内第二附属庁舎内）
電話〇二九二二六一六九〇六（直通）

皆さまのお宅には

郵便受箱、表札はついていますが

昨今は、共働きなどで常時留守の家庭が多くなっています。郵便受箱がないために戸のすき間から郵便物の陰へ入ってしまふ危険性もあります。また、少し大きな目や厚目の郵便物は、すき間からは入りませうから配達できませんので困ります。

郵便受箱を備えていただくとお留守にしても心配ございませんし郵便局でも大助です。また、表札が出ていないため誰が居住しているのかわからない場合があります。特にアパート

トは困ります。一通ご調査して配達しますから配達遅れの原因にもなりませんので表札を出していただきたいものです。

大洗町五九〇〇世帯で郵便受箱のない家庭は、約一四〇〇世帯ございます。

表札については、三九〇〇世帯が出ていません。

郵便受箱、表札の設置にご協力下さい。

（大洗郵便局）

3分間お待ちください

相手が、お話し中のときに、一セントつながります。イライラしながら連続して、かけなおしてもつながる率は、15パーセントです。

お話し中だったら、いったん切って、三分程度お待ちください。それからかけなおせば九〇パーセントつながります。

大洗電報電話局
TEL（二）二九六一

保健センターだより

月日	事業名	対象者	受付時間
6/2	二歳児相談	満2歳の誕生日に達した者	9時30分 3時00分
6/3	機能回復訓練	障害者で機能回復訓練を必要とする者	1時00分 3時00分
6/5	乳児健診	生後2カ月〜3カ月の者 生後7カ月〜8カ月の者	1時15分 2時15分
6/9	母子相談	妊婦及び産後の母性	9時30分 3時00分
6/10	機能回復訓練	障害者で機能回復訓練を必要とする者	9時30分 3時00分
6/11	成人病クリニック	成人病患者及び一般住民	1時15分 2時15分
6/16	母子保健教室	妊婦	1時15分 2時15分
6/17	機能回復訓練	障害者で機能回復訓練を必要とする者	9時30分 3時00分
6/17	麻しん	生後1歳6カ月〜生後3歳未満の者	1時15分 2時05分
6/18	百日咳・ジフテリア 破傷風・三種混合	生後2歳〜生後4歳未満の者	1時15分 2時15分
6/19	乳児健診	生後2カ月〜3カ月の者 生後7カ月〜8カ月の者	1時15分 2時15分
6/23	二歳児相談	満2歳の誕生日に達した者	1時15分
6/24	機能回復訓練	障害者で機能回復訓練を必要とする者	1時15分 2時15分
6/27	麻しん	生後1歳6カ月〜生後3歳未満の者	1時15分 2時15分
6/30	母子保健教室	妊婦	1時15分 2時15分

子宮ガン集団検診

とき	ところ
7月7日（月）	夏海農協倉庫前
8日（火）	大貫青年研修所前
9日（水）	保健センター前

- 受付時間 午後1時〜2時
- 対象 30歳以上の婦人
- 料金 7000円
- 申込方法 7月1日迄に保健センターへ申込んで下さい。

歯の衛生週間 6月4日〜10日

半年に一度は歯の「定期検診」を

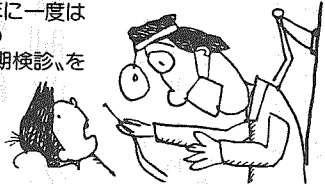

子供のむし歯は、進行が速いのが特徴です。そのうえ、一本一本が徐々にむし歯になるというよりも、一度に数本がむし歯になることが多いのです。

子供の歯は歯質が薄いので、むし歯になっても治療がしにくく、その上治療を怖がるなど厄介な面があるので、ふだんの予防が何よりも大切です。少なくとも半年に一回は「定期検診」を受けるのがよいでしょう。