おおあらい
第21号
発行所　大洗町役場
発行人　加藤清
印刷所　岩城印刷所
大洗町磯浜駅前

町長編成方針を説明
新年度予算審議

本会議第一日　課設置条例等を審議
三月二十五日午前十時四十分開会、保険課新設に伴う課設置条例の一部改正条例簡易水道使用条例の一部改正条例など七条例の改正条例案を始め、三十五年度新市町村建設整備補助事業としての塵芥焼却炉の建設、三十五年度統合中学校建設事業費の起債、三十四年度才入才出追加更正予算、更に三十三年度才入才出決算認定等二十五議案について慎重な審議を加えそれぞれ原案を可決確定し、午后三時五十分休会

本会議第二日　新年度予算審議　二十八日午前十時三十五分再会新年度の一般会計、特別会計の審議に先立ち加藤町長は別項のように予算の編成並びに本年度施政の方針を披歴し慎重な審議の結果各予算案とも原案どおり可決確定ついで大貫議長より会期四日にわたる重要条件の熱心な審議を謝す旨の挨拶があり、また加藤町長から議会の慎重審議を感謝するとともにその意見を充分尊重して執行に万全を期する旨の力強い挨拶があつて満場拍手のうちに午后四時四十五分閉会

総額 1億3千万円
35年度大洗町歳入歳出予算

一般会計

歳入

歳入		予算額
1	町税	30,761,800
2	地方交付税	24,900,000
3	公営企業及財産収入	1,080,000
4	分担金及負担金	2,077,680
5	使用料及手数料	2,676,000
6	国庫支出金	17,829,642
7	県支出金	3,363,444
8	寄附金	1,041,000
9	繰入金	2,994,200
10	繰越金	841,769
11	雑収入	1,612,000
12	町債	14,000,000
	歳入合計	108,177,535

歳出

歳出		
1	議会費	2,810,800
2	役場費	18,471,145
3	消防費	3,752,000
4	土木費	6,127,124
5	教育費	40,617,800
6	社会労仂施設費	10,765,228
7	保健衛生費	3,000,300
8	産業経済費	5,332,710
9	財産費	2,531,011
10	統計調査費	98,000
11	選挙費	194,600
12	公債費	3,329,655
13	諸支出金	10,827,162
14	予備費	320,000
	歳出合計	108,177,535

特別会計

国保才入才出予算総括

歳入合計	19,466,600
歳出合計	19,466,600

簡易水道才入才出予算総括

歳入合計	2,234,500
歳出合計	2,234,500

飛躍の基盤更に拡大
豊かな町建設に努力

昭和三十五年度の予算案についてその概要を説明いたします本年度の予算総額は一般会計で、一億八百万円、特別会計で二千百万円、合計一億二千九百万円となり大洗町はじまつて以来の大予算であります。これは一般会計の中に二ヶ年計画による二中、三中の統合中学校建設費四千七百万円のうち本年度分三千二百万円が計上されておるためであつて、これを差引けば七千六百万円となり昨年度当初予算に比較し約百万円の増となります。才入のうち町税は約三千万円であつて、才入総額の四十%、国からの交付税は二千四百万円で約三〇%、これは大体昨年度と同程度であります。使用料、手数料諸収入等も昨年度とほぼ変りありませんが、新町建設計画による県補助金が二百万円、町債百万円で計三百万円の増でありますが、繰越金が百八十万円の減であるため差引百二十万円の増となります。統合中学校の建設費は国の補助と起債が主なものでありますがこれは国会の議決があり、本県のわくが決つてから正式に決定されるはずであります。

最近景気の上昇による町税の伸びがうたわれていますが、これは大工場等の所在する市町村のことで私共の町ではむしろ減税による収入減となつておりこれをたばこ消費税、電気ガス税の自然増により補つている次第であります。尚この際町債について一寸申上げると昭和二十九年度までに二千四百五十万円、昭和三十年度より今日まで一千四百八十四万円であつてこれは主として学校、住宅建設等のためであり別に提出しました公債一覧表の通り毎年確実に償還をしております。したがつて本年度の才出は極力消費的経費の節約を図り投資的事業の推進に努めた次第であります。

でありまして投資的経費は五十八%、消費的経費は三十八%九となつております。投資的事業の性格としてはまづ統合中学校、外港、北浦排水等の基礎条件を確立するためのものであり、道路下水等の整備負担金、厚生事業失対事業等が継続事業的性格を有し、消防自動車の購入、夏海巡査駐在所の建設等は緊急的性格を有しております。

第二に具体的な本年度の主なる事業を申上げます。教育振興対策費としては統合中学校の建設であり二中と三中を統合して前原山の高台に鉄筋コンクリート二階建の校舎を建設するために三千二百万円を計上しております。敷地の決定に当りましては多数の耕作者の皆さんに心から協力をいただきこの機会に心から感謝いたす次第であります。産業対策費としては、まづ外港調査費であり、本年度は百万円を計上しましたが今年は国費、県費と合せて三百万円の調査費を以て「アイソトープ」による潮流、漂砂の綜合調査が行はれる予定でありまして、これにより本町の幹線道路は整備される予定であります。この他町道、農道の整備は三百万円の予算を以て失対事業により全町を四期に分けてできる限りの整備を図る方針であります。防災対策事業費としては消防自動車ポンプが大部古くなり使用不可能の状態になりましたので一台分百五十万円を計上いたしました。

第三に新町建設計画と将来の展望であります。私共は本年度より新たな構想をもつ新町建設五ヶ年計画の基本方針を決定いたしましたが今後尚道路下水道の整備、し尿処理施設、中小学校の校舎整備、庁舎、町営グランド、公会堂、水道、高等学校の建設等は実施計画に織込み堅実な財政計画と相まつて逐次実施に移してゆきたいと考えております。限りある財源をいかに効率的に運営し町民の福祉を増進していくかということが主たる目的でありまして、伸びゆく大洗町の基礎を造り繁栄を願い平和にして豊かな郷土建設のためにその執行に当りましては特段の努力を致す決心であります。

大貫地区農道改修
延長四、三六〇米

町の発展は道路の改良から産業に交通に火災の防止に道路の大切なことは申上げるまでもないことです。町では年々国県道は勿論町道や農道の整備補修に相応の町費を出して着々この実現に努力を払つてきました昭和三十五年度でも二百五十万円の予算を計上し国県道の一層の整備を図る一方町道や農道の改修には失業対策事業として大巾な国の援助を受け全工事費三〇〇万円にて年間四期に分けて町内全地域にわたり昨年に引続き改良工事が実施されます。その第一期工事として

①旧大貫役場脇より寺釜を経て角一に通ずる町道
②アズキヤ燃料店脇より行人坂を経て大貫池に抜ける農道
③行人坂より根木内に至る農道、合せて延長四、三六〇メートルの補修工事を行うことになり既にこの工事は四月早々着手されています。工事総額は五十九万余円で六月一杯に完成します。

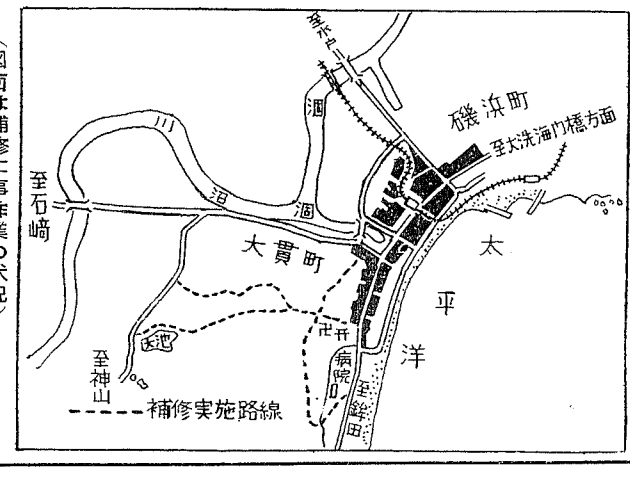

（図面は補修工事作業の状況）

よくなる道路よくなる郷土

三農協合併成る
大洗町農業協同組合発足

農協の不振により農家の皆様方に長い間不便をかけておりましたが、かねての懸案であつた磯浜、大貫、夏海三農協の合併が遂に成立いたしました。

三月八、九、十の三日に亘り、それ〴〵の総会において合併の議決がなされ、選ばれた設立委員が三回の会議を経て、定款の作成、事業計画の樹立、役員の選任を終り知事に対し合併認可の申請書を提出いたしました。認可になると正式に大洗町農業協同組合として活動を始めます。

新農協は組合財務の安定を図ると共に農業経営の計画化を推進し、生産協同体として貿易の自由化に対処して行く考えです。

尚新役員は次の通り決定いたしました。

理事	加藤清	
〃	石崎作衛門	
〃	桜井権次郎	
〃	佐久間佐武郎	
〃	米川竹次郎	
〃	小野瀬久三郎	
〃	秋次郎	
〃	山田竜	
〃	米川譲	
〃	深作藤三郎	
〃	井上信男	
〃	米川四郎	
監事	米川静	
〃	川上利作	
〃	田山勇之助	
〃	石崎力雄	

よくなる大洗海岸公園

大洗磯前神社境内の園地化をはかり訪れる観光客の憩いの場所としてべく昭和三十三年度から三ヶ年間四五〇万円の予算で茨城県都市計画課が主体となり、着々と園地化の工事を続けて来たがこの程社殿の北側はコンクリート造り面積一七二、八平方米の泉水が一ヵ所と泉水周辺に面積五七四平方米の広場が完成し一段と風情が高められた。将来は神池として金魚を放つ予定であるなおこれまでに設けられた施設の主なものは次の通りであります。

園路の延長工事大小を合わせて約一、〇五〇米
泉水給水管及び排水管の延長工事一六四米
鉄筋コンクリート休憩所　三カ所
ブロック造り便所　二カ所
鉄筋コンクリートベンチ　五カ所
鉄筋コンクリート水飲場　一カ所

本年度の工事としては与利幾神社附近への園路と休憩所とを設置する予定であります。

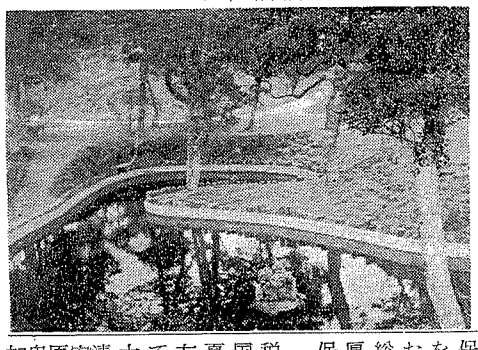

保険税の完納運動展開

皆さんのご協力によりまして大洗町国民健康保険も順調に発展の一途をたどつています。皆さんが国保をご利用になる受診率も大分高くなりこの一年間一人で約二回医師にかゝつたと云う数がでています。さて国民健康保険税は皆さんのご理解により相当よい収納率をしめております。

国保の税はご承知の通り普通の町税と同じですから滞納していると強制処分されることになりますので滞納している方はいろいろご都合もあることと存じますが国保の発展にご協力下さいまして三十四年度分は五月中にご完納下さるようお願いいたします。

庁内の異動

保険課を四月一日より新設同日付をもつて庁内の人事異動を次のとおり発令した。

総務課長　小沼磯次郎（厚生課長）
厚生課長　梶尾　肇（総務課長）
保険課長兼年金係長　大久保景明（税務係長）
税務係長　江橋正之助（国保係長）
国保係長心得鈴木徳宝（国保係長）
夏海支所長心得菅谷勇（総務課）

左記のものは三月三十一日をもつて依願退職した。

大貫三郎次（夏海支所長）
清宮敬一（経済課）
安蔵利子（保育所）
鬼原和子（保育所）
加藤沢田沃子（総務課）
亀之介（総務課）

国保税
完納運動
5月1日から
5月31日まで

文教の殿堂

二中、三中の統合

前原山の景勝地に

本町の中学校生徒の状況は本年度生徒数の自然増により一中三学級二中一学級三中一学級が各々不足しており更に三六年度は一中四学級、二中一学級、三中一学級、三七年度は一中一学級の不足が予想され、それぞれの学級増加をしなければならない状況にあります。また現在の二中は七学級編成生徒数は二九三名、三中は四学級編成生徒数は一五五名で誠に小規模の学校であります。この様な状態では教育の万全を期することは到底不可能であります。かゝる意味合からも二中、三中を統合して適正な規模の学校を建設し教育能率の実を挙げるべく教育委員会も町議会も意見の一致をみ去る二月建設地に太平洋を一望にあつめる景勝の地大貫前原山町有地内八、〇〇〇坪を候補地として決定しました。しかしこの地は六十一名による三町八反歩の耕作地があり、これらの方々の協力がなければ実現は不可能でありましたので、町当局及び町議会、教育民生委員会、教育委員会が一体となつて連日各所に説明会を開催する一方、町議会教育民生委員会により耕作者の方々と交渉した結果、委員会の努力と耕作者の協力とにより早速耕作地を統合中学校敷地として提供して下さいました。

こゝに正式に敷地が決定、総工費五千万円、二ヶ年計画をもつて鉄筋コンクリート造り校舎七〇〇〇坪にして、すべての施設を完備したモデルスクールを建設する計画を樹立し、すでに本年度計画予算三千二百万円は去る三月の町議会で議決され校名も大洗町立南中学校としてモデル統合中学建設への第一歩をふみだしたのであります。整地については陸上自衛隊機動隊の機械力によつて施工していたゞくことに交渉を進め内定しております。やがて太平洋を一望に眺める前原山の高台にそびえる鉄筋コンクリート造りの殿堂に喜々として学ぶ生徒の姿がみられるのも、もうすぐです。

（写真は南中学校舎模型）

義宮さま御来町

ゴルフハウスに御一泊

昨年当町で行われた放魚祭には皇太子さまを正式にお迎いして盛大に挙行いたしましたが、去る四月六日には義宮さまが非公式に御来町になられ、明治記念館を御覧になられたあと大洗ゴルフ場にて半日ゴルフを楽しまれ同夜はゴルフハウスに御一泊なされ翌七日午前に御帰りになりました。記念館におかれては曽祖父にあたられる明治天皇の御尊像の前に感概ぶかげにしばらく立どまられ、沢山の記念品を興味深く御覧になつておられました。町長さんや山野辺館長さん達とごく親しくお話を交され歓迎の人達にも御えしやくをなされたりしておられました。

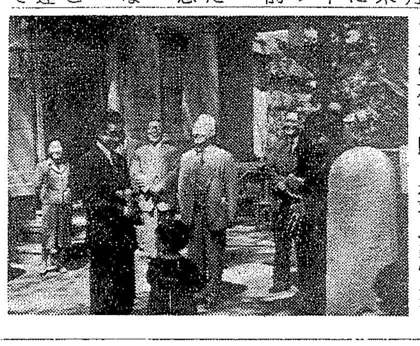

【写真は町内の子供さんから花（なたねの花）を贈られ喜ぶ義宮様】

装備、運営特に優秀

国家消防本部長賞を受く

当町消防団は年々強化されその運営と技術も優秀で県や国から何度も表彰されてきました。今年の三月一日にも国家消防本部長より設備運営共に優秀であるとのことで竿頭綬を授与され栄ある表彰の栄に浴しました日頃の消防団の方々の御苦労と御努力に対し心から感謝を申上げ共に喜びをわかちたいと思います

記

茨城県大洗町消防団

消防力の拡充強化につき特に優秀であり他の模範である。よつて消防功労者表彰取扱規程により竿頭綬を授与してこれを表彰する

昭和三十五年三月一日

国家消防本部長鈴木琢二

自動車運転の

免許を受けるには

自動車運転免許（許可証）試験手続が四月一日から次のように改正されました

◎第一種原動機自動車運転許可証の交付をうける者は、住民登録票、写真三枚、手数料三〇〇円（茨城県収入証紙）を添えて大洗警部派出所に提出すること。

◎第二種原動機運転許可証及軽自動車以上の運転免許を受ける者は

(1)試験申請書、写真三枚、住民登録票を添えて水戸市吉沢町三四三番地、茨城県自動車学校に直接又は郵送して下さい この場合試験期日の指定した受験カードを知らせるための返信料として拾円郵便切手を添えること。

試験期日が決定されれば受験者に通知があります。受験当日は受験手数料としては、大型、小型、三輪車、軽自動車は六〇〇円。第二種許可証は三〇〇円を茨城県収入証紙で納付すること。

(2)指定された当日受験しないと無効となります。

(3)一度提出した申請書は一切返還しないことになつています

(4)運転免許試験の合格基準は次のように改正されました。

1、法令の筆記試験は七〇点以上

2、技能試験は七〇点以上

(5)一度筆記試験に合格したが技能試験に不合格となつた場合九〇日以内に再び受験する場合一回限り筆記試験が免除されます。

(6)適性検査の基準は県規則によつて定めてある外、視力の適性が一部次のように改められました。

原動機付自転車許可証の合格基準

両眼で〇、八以上

但し左右いづれか〇、一未満の者は除く

(7)従来医師の診断書が必要でありましたが四月一日から免許証、許可証の何れの場合でも必要がなくなりました。

なお自動車運転免許及許可証の交付の書類手続については交通安全協会事務所でやつていますから協会に入会して利用することをおすすめします。

不良化のきつかけは

春につくられる

桜も満開 ほんとうによい季節になりました。この頃になると、花見や、いろいろな行事が各地で、もようされ外出の機会も多く人の気持も、ゆるみがちとなります。犯罪はこの「スキ」をねらつて多くなります。楽しい行楽も、被害にかゝつては、何にもなりません後悔は先に立たず、行楽シーズンには次のことがらに注意して防犯につとめるようお願いします。

◉空巣のご用心

行楽期にめだつて多くなるので、留守宅をねらう空巣、外出するときは、戸締まりを厳重にして、近所、隣りへよく頼んでおくよう、長く家をあけるときは、お巡さんにたのんでゆくこともよい方法です。

◉スリのご用心

人ごみや、乗りもののなかでは、「スリ」がいつでも、あなたのゆだんを、「スキ」をねらつています。懐中物は、じゆうぶん注意してください。

◉性犯罪の防止

性犯罪は、春から夏にかけて多くなります。夜の一人歩きや、暗がり、人通りの少ないところは、つとめてさけてください。親切な、狼（おおかみ）ということもありますから、なれなれしく話しかける人にも、じゆうぶん注意してください。

◉ゆすり、たかり

もようしものの場所や盛り場にはぐれん隊、そして暴力があなたを待ちうけております。これらのものには、かかり合いにならないよう、注意することも、必要ですがもし被害にかかつたら、恐れず、早く警察へ届けてください。暴力行為は、町民の敵です、警察では只今、徹底的な取締りを行つています。

そのほか、自転車盗み、万引、花見酒で酔つている人を介抱するようにみせかけて懐中物を抜きとる介抱盗、などがありますから、じゆうぶんに注意してください。

お母さん方の相談役

引張り凧の保健婦さん

予防医療に大活躍

私達の国保もいよいよ軌道にのり保険給付ばかりでなく保健婦活動も始めました。今年保健婦学院を出た当町国保の保健婦さんは最新知識をもつて毎日お母さん方の健康相談相手として忙しい日を送つています。ではどんな事を相談するのでしょうか。先ず赤ちゃんの育て方、しつけ方ミルクのつくり方、乳はなれ、赤ちゃんのめかた幼児の精神衛生など、乳幼児、児童に関することや妊娠中の衛生、栄養相談、家庭分娩、産褥期の衛生精神衛生など妊婦に関すること、[illegible]成人病に関すること、寄生虫や伝染病予防など又は家族計画（受胎調節）等の指導家庭における病人看護の仕方等皆さんが病気にならないで、より一層の健康になるような御相談ばかりです。保険課の保健婦室（役場入口の分庁舎）では火曜日と土曜日（午前中）に面接指導を行つております。その他の日は家庭訪問希望による町内区、部落の婦人会青年会、その他お母さん方の集り等、皆さんのお近くへお邪魔してご希望の問題について話し合いをしております。どうぞ、どなたも御遠慮なく私達の国保の私達の保健婦さんをどんどんご利用下さい。

国民年金制度が実施になりました

国民年金とは年をとつたり、思いがけない事故で不具になつたり、主人に死なれ母子世帯になつたというような場合に年金がもらえるしくみになつています。この制度には保険金を払いこんでおき、その払込んだ保険料に応じて年金をもらえる拠出制と福祉年金（無拠出制）があります。

被保険者は拠出年金の対象となる人は20才から59才までの全国民で強制的に被保険者となります。たゞし現行公的年金制度に加入している人は除外されます。なお現行公的年金に加入している人の配偶者及び学生は任意加入です。

保険料は36年4月1日から
20才～34才……100円（月額）
35才～59才……150円（月額）
納入方法……国民年金手帖に印紙を貼り役場に提示して消印を受ける

年金の種類	支給要件	年金額
老令年金	保険料を25年以上納付したもの又は保険料の支払能力のないもので10年以上納付した者が65才以上に達した時に支給されます	25年納付した者～24,000円 40年納付した者～42,000円
障害年金	最低3年以上被保険者でその半分以上の期間保険料を納付した者が片足又は片腕を失つた程度の廃疾状態になつたときに支給されます。なお両腕又は両足を失つた程度の重症の場合は加算されます。	24,000円～42,000円 加算額6,000円
母子年金	最低3年以上被保険者でその半分以上の期間保険料を納付した妻が夫と死別した際18才未満の子を扶養している場合に支給されます。なお第二子以降については加算されます。	19,200円～25,800円 加算額4,800円
遺児年金	最低3年以上被保険者でその半分以上の期間保険料を納付した父又は母と死別し「みなしご」となつた子が18才未満のとき又は20才未満で廃疾状態であるときに支給されます。なお第二子以降については加算されます。	7,200円～10,500円 加算額4,800円
寡婦年金	夫と10年以上婚姻関係を継続した妻が老令年金をうけるのに必要な期間の保険料を納入した65才未満の夫と死別した時に60才から65才までの間支給されます。	老令年金の半分

塵芥焼却炉建設

総工費　二六〇万円
半額国の補助で

各家庭から排出される塵芥は、全国平均一人当り五〇〇グラムとされております。大洗町は人口が、二三、〇〇〇人ですから毎日十屯以上に及ぶ多量のごみが排出されており、これを処分しなければならなかつたのです。

今までは、予算の都合で、このごみを焼いてしまう施設に着手することが出来なかつたが、本年度から発足する新市町村建設五ヶ年計画に折り込んで、半額の国庫補助が受けられるようになりましたので、いよいよ着工の運びとなつたのです。

この焼却炉は一日の処理能力が八屯ですから、皆さんの御協力によつて、どんどんごみを運び込みさえすれば、町の一日の排出量の大半を焼却し尽すことが出来ますから、空地や道路上に投げすてられた沢山のごみの山が、私達の町から姿を消すのも遠いことではないでしょう。どうか皆さん、焼却炉完成の上からは、他人の軒先や、道路きわなどに、ごみを投げ捨てて、知らぬ顔の半兵衛をきめこむことのないようにしたいものです

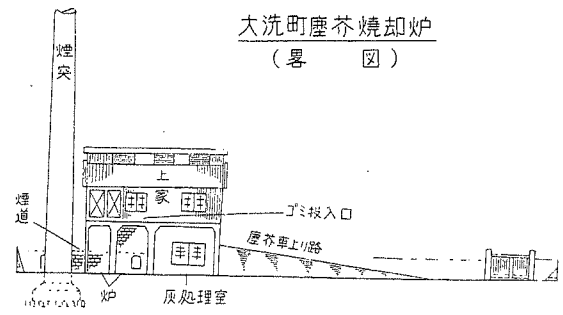

すゝむ外港調査

『アイソトープ』による漂砂潮流の調査

港をつくるためには、まづもつて科学的な長期に亘つての徹底した海況調査が必要であります。一昨年以来、県と町とで経費を負担しあらゆる角度から調査を実施し、港建設の土台となる貴重な資料がだんだん整備されてきました。いよいよ今年度は国の調査予算も決定し国と県と町と合せて三〇〇万円の調査費で、更に徹底した調査が行われます。昨年度は大洗岬沖合に自記波高計を設置し、現在昼夜を問はず働いていますが、今年は港の建設に極めて大切な砂の移動や潮の流れる状況を確実につかむために「アイソトープ」を利用して行う最も新しい方法が用いられます。このやりかたは砂粒と同じ動物に広く分布している。なかでも豚においては、その経済的価値の少くないことが調査の結果明らかになつている。

「アイソトープ」から放射能を感染させ、これを海中の要所何ヶ所かに集団放流します。そうすると、このガラス玉が海底の砂と一しよに潮の流れに押し流されて各方面につつてゆき、その状況を「ガリガー」測定器で探し求め海底の砂の移動や潮の流れる方向、速さなどを想定するのだそうです。

原子爆弾、原子兵器に使われ人々から恐怖と憎しみで見られて来た原子力がこのように国土建設に大きな役割を果すということは極めて意義深いものがあります。

この調査は今年の九月頃から始められる予定ですが放射能は微量ですから海にいる魚や貝類に対する害は全くないそうです。

私達は港の実現のため明るい希望をもつて郷土の発展のため一層の奮発をしようではありませんか。

大洗のつつじ

大洗のつつじはまだ町の一部の人々にのみか知られていないようである。大洗磯前神社境内にあるつつじは約三万本、開花期の五月上旬には全山ことごとく野生的な情緒につつまれ、その美しさは筆舌につくしがたい。古木うつそうとしていた神域も、昭和三十三年度からの四地計画により一大転換を遂げ近代的な感覚を生かした諸施設が次とつくられている。

このたび大洗町観光協会並びに神社では各関係者の後援のもとに、このつつじを県内外に周知宣伝し観光客の誘致をはかるため五月一日より二十日までの期間中境内に百数十本のボンボリを設け弓道大会その他の行事を催して訪れる観光客を楽しませようと計画している。この計画は、従来の夏季だけの一季的観光地である大洗を四季を通じて楽しめる観光地えとするための一大発展をはかる新企画であり、この成果如何は今後の大洗観光開発上の鍵を握るものではなかろうかと各方面より大いに期待されている。

豚のトキソプラズマ病

最近「トキソプラズマ病」という病気が人畜共通の伝染病として注目されている。この病気はトキソプラズマ原虫が寄生する事によつて発病する病気で、家兎、モルモット、犬、猫、めん羊、豚、牛、猿人、さらに鶏などに至る温血脊髄動物に広く分布している。なかでも豚においては、その経済的価値の少くないことが調査の結果明らかになつている。

○感染の経路

豚のトキソプラズマ病は一般に「豚コレラ」のように大流行することは稀であつて、同一餌飼場などに限局して散発的に発生することが多い。感染した動物の唾液、喀痰腸の内容乳汁、糞便などにトキソプラズマ原虫が証明されている排せつされた原虫は抵抗力が比較的弱いので、つぎの宿主に移ることは少ないのではないかと考えられており、また一方膣粘膜からの感染、胎盤感染などについても研究されているが不明の点がある状況で、いまのところ早急に感染経路について結論を下すことはできないが、主として経口感染するものと考えられている。

○豚はどんな症状を呈するか

感染した豚は、四〇度から四一度C程度の発熱をするものが多く、なかには四一度C程度まで体温の上昇するものもある。

一般的な症状は豚コレラなどと類似しており、元気なく、食慾が廃絶して栄養が低下してくる。鼻汁を出し、「セキ」をするようになり呼吸が激しくなり、呼吸困難の状態となる。また下痢便となり、血尿を排泄し嘔吐する豚もみられるさらに神経症状を呈し、時には神経が興奮したりまた反対に沈静仮死状態となる豚もある。病気が経過して末期になると耳翼鼻端、下腹部などに赤紫色のはん点のでるものもみられる。被害は仔豚に大きく死亡率も仔豚の場合には八〇パーセントに及ぶことがある。成豚ももちろん感染し姙娠豚では流産する場合などがあるが仔豚に比較して恢復するものが多い。

○疑わしい豚が発見されたら

前述したような症状を示す豚を発見した場合すぐ「トキソプラズマ病」と決めるのは早計である。豚の伝染性疾病の場合『豚コレラ』『豚丹毒、HVJ、パラチフスなど臨床症状がきわめて類似しておりその鑑別のためには細密な検査が必要となり、さらにこれらの疾病が混合感染している場合もあるので最寄りの家畜保健衛生所などに連絡して適確な鑑定を受けることが肝要である。

地元民の協力で防火道路完成

松川地区はあの無限の湖水を目前にもちながら道路の狭隘のため防火用水としての利用を沮まれており合併当時から消防団は勿論地元民の道路拡張の要望せつなるものがありましたが、用地の買収が極めて困難であり実現を見るに至らなかつたのであります。

然るにこのことを耳にした地元米川栄雄氏は地元民の災害を防ぐ道路であると拡張用地の無償寄附を申出られたのであります。しかも該地は同氏の庭つゞき更に何十年来の生垣と樹木を伐採せねばならない土地でありました。

感激した地元消防第九分団は菅原分団長をはじめ全分団員と地元民の勤労奉仕によつて幅員九尺の道路に拡張し大型消防自動車ポンプの入る立派な防火道路がこゝに完成を見たのであります。

当該地区は湖岸ぞへに帯状をなした地形であり今後更に皆さん方の理解によつて防火の強化を計らなければなりません。この機会に用地を寄贈された米川さんをはじめ勤労奉仕の方々に対し衷心からお礼申上げます。

解説

検察審査会とは

**詐欺や窃盗の加害者を訴えたが裁判にかけられなかつたどうしたらよいだろうかあなたは検察審査会を御存んじですか、あなたが詐欺、窃盗暴行、脅迫、などいろいろの犯罪によつて被害を受けたので犯人が捕えられ、警察の取調を経て検察庁に送られたが、どういうわけか裁判にかけられなかつた。不満でたまらないという場合がありましよう。そのとき一体あなたはどうなさいますか。こういう場合にあなたが泣寝入りしなければならなかつたのは昔のことです。今は裁判所の中にある「検察審査会」に申出て下さい。検察審査会はこのような犯罪の被害者や警察又は検察庁に訴えでた人の申出に基づいて、或は審査会が自ら進んで検察庁で裁判にかけなかつた（不起訴処分といゝます）事件の真相を十分に調査した上その起訴しなかつたことがよいかどうかを判断し、場合によつては事件を裁判にかけるよう検察官の監督者である検事正に意見をのべます。検事正はもう一度その事件を調べてから審査会の意見を尤もだと考えれば犯人を裁判にかけることになります。今までこのように検察審査会の意見に基いて起訴され、刑罰を受けた事件が全国で一八〇件にものぼつています。又検察審査会は右のほかに検察庁の事務のやり方が全体にわたつて改善すべき点があれば検事正に勧告することができます。このように検察審査会はいわば検察官に対してお目付役の仕事をする所です。大洗町は水戸検察審査会の管轄に入つております。審査会には十一人の検察審査員がおり、審査員は男女を問はず基本選挙人名簿に登載されているあなた方の中から毎年『くじ』で選ばれ、その任期は六ヶ月となつています。そして検察審査員が仕事をするには誰のさしづも受けず、全く独立して行いますが、検察審査員は特別法律の智識などは必要でありません。ただ普通の常識があれば十分でこの常識を生かして検察庁の仕事を国民の納得のゆくようにしようというのがこの制度の目的なのです。もしあなたが検察審査員に選ばれたときはこの制度の重要さを認識し進んで職務に当つて下さい。詳しいことは水戸地方裁判所内にある『水戸検察審査会事務局』にお尋ね下さい。申立の手続きその他の審査費用は一切無料です。大洗町では磯浜町一五七番地黒田正氏が検察審査員です。

入学児童の父兄の方々に

強い歯は母が作つて子が守る

小学校に入学すると、こどもは児童とよばれるようになります。これは名前が変ることだけではないので、こどもにとつては、第二の誕生といつてよい程の大きな変化です。入学以前に幼稚園や保育所での生活を経験して、ある程度の社会性を発達させているこどもでも、学校という新しい集団生活の中に入ることは大きな変化なのです。

○こどもはどんなことが変つてくるか

第一に、今まではこどもの生活は家庭につよく結びついていて、親の保護をじゆうぶんにうけることができました。しかし、入学すれば、これからは一人の独立した人間として、自分のことは自分でやるという責任をもたなくてはならなくなります。

学校に入れば、多くの友達の中に入つて、友だちとどのようにつきあい、どのように仲よくするか、自分のいいたいことや、やりたいことをどの程度にやつたらよいかを自分で考えなければなりません家庭にいるときのように、泣きさえすれば、親がとんできて、問題を解決してくれるというわけにはいかない。今後の新しい社会に生きていくうえで大事な自主的な態度を学ばなければなりません。第二は、これまでやつてきたことはすべて遊びでした。遊びだから楽しければよかつた。これからはそうではない。歌をうたつても絵をかいても楽しいことにはちがいないが、それだけではなく、もつと進んで、絵をかきながら、自分のまわりの景色や事物を正しく見る力とかその中にかくれている美しさを見つける力とかを養わなければならなくなつたわけです。

これだけの力をつけなければならないという仕事を、これから小学校六年、中学三年の九年間の義務教育を通してやらなければならないだから、楽しくない、いやだと思つても、やらないわけにはいかなくなります。

このように、こどもにとつては実に大きな責任と義務をになうことになります。したがつて親としては入学当初しばらくの間は、こどもの生活状態にじゆうぶん気をつけてやる必要があります。

○こどものどんなことに気をつけるか

①こどもの身体の様子はどうか、学校から帰つてグツタリと疲れていないか、食欲はどうか。小学校時代は、人の生涯の中では一番健康で心配のない時期だといわれる。それにしても、入学して新しい集団生活の中に入つたこどもは精神的身体的疲れを感じやすいので、とくに注意したいものです。毎日の生活が、キチンとすごせるようにすることが大切で、そのためにも基本的な習慣—食事・睡眠・排便・着衣・清潔などの習慣は、入学以前に完成されていることが必要でしよう。毎日洗顔するといつた習慣でさえ、入学児童の二割位はついていない状態です

②学校へ喜んでいつているかどうか。

新しい集団生活に入つたこどもたちは集団生活の経験が乏しい。まだ自己中心的傾向が強く腕力や体力や適正な技術をもつたこどもが優勢となつていばりたがる。そしてその勢力児に追随して満足する陣笠連ができる。しかし一方では仲間に入れず孤立するこどもや無口の子供のような逃避的な傾向があらわれる。安定した地位が与えられ安定感に満ちたこどもは喜んで学校にいくが、仲間に入れず逃避的傾向のこどもは、喜んで行きたがらない。

③帰つてからの学習はどうか

夕食の時に、学校のことを話題として、もし喜んでいきたがらないことがわかつた場合は、担任教師と連絡し、安定感をもつて通学できる策を講ずる必要があります。

学校から帰つて、オヤツをたべ、さてと机に向つて勉強してからでないと遊びにいかないというこどもを親はよいこどもと考えるだろう。しかし「いま自分は勉強する義務はある。それが親に対する恩返しなのだ」といつた義務感で、勉強しなければならないのだと思つて勉強しているのではない。ただ、そうせずにはいられないといつた気持、あるいは習慣になつているわけで、どうして習慣にするかが大切です。ただ「勉強しなさい」という強制だけでは、かえつてきらいにしてしまうこともあるでしよう。勉強では、つねに成功感と自信をもたせるはげましが必要です。

学校でのうれしかつたこと、面白かつたこと、珍らしかつたことを聞いてやりたい。そして学んできたことを、復習することを毎日くり返させて習慣というか自分で勉強するくせをつくらせたい。新しい学校生活に入つて、毎日毎時間が珍らしい、しかし一面また心配のたねでもある。

校庭で遊ぶのにも、便所へ行くのにも心が落着かない。どんなことでも家に帰つて母親の顔を見てホツトする。オヤツを食べれば、くつろいで遊びたくなる。こうしてこどもを強制によつてだけで勉強のくせをつけることは考えなければならないことであります。

美田を守る干拓堤防（本年度中に完成）

当町の穀倉ともいうべき広浦干拓は耕地百二十町歩の美田を形成していますが、毎年きまって来襲する台風にさんざんいためつけられ特に一昨年の台風時にはまさに決かい寸前の状態に立至り、耕作農家は勿論、消防団その他町をあげての防災作業でやっと大難を克服することができました。

その後この全面的な復旧方について県や国に対し強力に要望を重ねた甲斐があり、防災事業として国費九割の補助を受け総工事費千八百余万円という大復旧工事が三ケ年の継続事業として一昨年着工となりました。施工の方法は最新式のブロックを積み上げ上辺に波がへしをつける完璧なもので延長一、三二〇米を改修するものですがほどんと新築と同様な立派なできり上りでどんな台風が来てもビクともしない堤防になりました。

今年の台風季節前までにはすっかり完成することになっていますが史をかざる大事業でもあり町をあげて農家の人達の安心と喜びは勿論、町の農業施策の一大成果として町民に喜びに堪えない次第です。

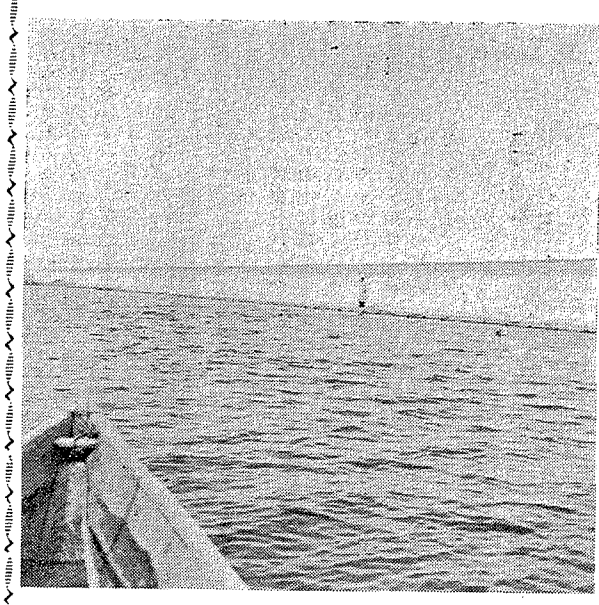

（写真は完成直前の堤防）

春の大掃除手順

蚊もハエもいない健康な夏を過ごすためには、まず春の大掃除の徹底をはからなければなりません。

清掃法の中にも、年一回以上市町村長の計画に従い大掃除をしなければならないことが、私達に義務づけられています。このことは大掃除がただ単なる個人的なものでなく、社会性をもっているために法律によって義務づけられているものと思います。そこで健康を守るためにも、社会人としてあたえられた義務を履行するためにも、次のことを実行いたしたいものです。

一地区全体で大掃除を

社会性をもった大掃除はてんでんばらばらにやったんでは効果はありません。天気予報に注意して、晴天の日を選び地区全体が、一せいに実施できるように計画をたてます。

二　作業の方法

1 住居内の家具類は、全部外に持ち出し、畳は、裏、表三時間ぐらい直射日光にさらします。とくに裏側は念入に乾燥し、ほこりやごみをよく細竹などでたたきおとします

2 つぎに掃除の手順としては、高い天井から床下に、奥の方からだんだん外側にと順序よくごみを掃き出してきます。天井の隅や家具類の裏側などにねずみの巣などを取りのこさないように注意し、とくに床下のごみは、ノミの住家になっていますので念入りに掃除します。

3 室内はできるだけ早く掃除を終り乾燥をさせます。きれいに掃除された床下には、残効性の高い殺虫剤（一〇パーセントDDT粉剤、一パーセントダイアゾノン粉剤など）を一平方メートルあたり二十グラム位散布します。

4 床板には、新聞紙を敷いて前記の粉末殺虫剤を畳一枚に三十グラム位散布します。この場合必ず残効性の高い殺虫剤を基準量まくことが大切なことです。また、農薬は安価であるなどの軽い気持で使用される場合がありますが、薬害の点からみて絶対使用しないよう注意します。

5 便所、ごみだめなど、ハエの発生場所の簡単な修理をして、家敷内の下水汚水だめなどの流れをよくし、乾燥するように工夫して蚊やハエの発生を防ぎます

6 床下のごみには、沢山のノミの卵がまぢっていますので、大掃除で掃き出されたものは、燃してしまうことが一番よいことです。

燃すことも、くず屋に売ることもできないセトカケなどは、各人が勝手なところに捨てると蚊の発生場所をつくるおそれもありますので、地区で安全な場所をきめ、そこに埋没するようにします。

（環境衛生課）

母校によせるみんなの心

夏海小学に四十万円

先年十一月夏海PTAでは夏海小学校創立八十五周年並に三中創設十五周年を迎え皇太子殿下御成婚の御慶びの年を記念すべく記念事業後援会を組織し町外居住卒業生に呼びかけて寄附金募集に当つた何しろ母校のためとあつて、応募の状況は順調で幾多真心こめた書状と共に寄附金が届き当事者を感激させたことも度々だった。かくして寄附金は四十万円を越え小中学校に寄贈された品々は左記の四件であるが之が先輩方の心尽しの贈物として後輩指導の上に及ぼす影響の大きいものゝあることを思ふ時本当に心温まる心地で一杯である。

最後にその衝に当られた田口会長始め役員各位の御苦労に対し深甚なる敬意を表するものである。

記

一、小学校用給水施設施工　金二十万円
二、小学校用八ミリ映写機並撮影機　金五万円
三、小学校用十七インチテレビ一台　金七万円
四、中学校用ピアノ壱台　金九万五千円

生活メモ

○野菜は食生活上のビタミン、ミネラルの供給源として欠くことのできないものであり、また色彩、味、香りなど風味を添える重要な役割をしていますが、生の野菜には蛔虫、十二指腸虫の卵や大腸菌が無数に附着していますから、中性洗剤を用いて十分に洗い落すか、清浄野菜を利用し寄生虫の卵を口に入れないように注意が必要です。

○食べものには人工的な味や色や匂いをつけているが大部分ですがこの食品添加物の中に有毒性のものがつかわれているのがあります。余り毒々しい色をした食べものは買わないこと。できるだけ信用ある店で買うなど注意が必要です。

『はまぐり』を保護しよう

「はまぐり」は、本県でとれる魚や貝のなかでは大切な水産資源であります。特に大洗から波崎までの鹿島灘沿岸地区にとつては非常に重要な水産資源であります。この地区でとれる「はまぐり」は「ちようせんはまぐり」といつて大部分は水深七メートル以下の浅い砂地にすんでいますが、貝がらの長さが二センチメートル位の小さい貝の時は波打際で大きくなります産卵期は五月頃から九月頃までで一年で二センチメートル位になり親になつて産卵するのには満二年かかります。産卵期前の親貝や親貝になる小さな貝を保護してやらなければ、鹿島灘の『はまぐり』はなくなつてしまいます。

一はまぐりは少くなつている

ここで、本県全体で一年間にとつた「はまぐり」の量を昭和三十一年から四年間について調べてみますと次の表のようになります。

年度	漁獲高（トン）
昭和三十一年	四、三六五
〃　三十二年	八、九〇二
〃　三十三年	三、〇七五
〃　三十四年	三、七〇〇

この表から次のことを知ることができます。

㈠四年間で最もとれたのは昭和三十二年で、前年の約二倍にふえている。

㈡昭和三十三年は逆に約三分の一に減つたが、翌年は少しふえている。

なぜこのように漁獲高が減少したかといいますと、その年の海の状態や天候などの自然現象によつて「はまぐり」が減る場合もあつて一口には言い切れませんが不心得な人々によつて産卵期前の親貝や貝がとられてしまうことが最大の原因ではないかと思われます。

二　規則について

漁業者の皆さんができるだけ多くの漁獲高をあげられるように茨城県海面漁業調整規則で次のように定められています。

㈠「はまぐり」と「うばがい」の禁漁期間

四月十五日から六月三十日まで、この期間中には大きな「はまぐり」でも小さな「はまぐり」でもとることは禁じられています

㈡この禁漁期以外の期間中（七月一日から翌年四月十四日まで）でも次の貝はとることが禁じられています。

㈠「はまぐり」は殻長（貝がらの長さ）が五センチメートル以下のもの

㈡「うばがい」は殻長七センチメートル以下のもの

㈢この規則に違反して「はまぐり」や「うばがい」をとつたり、持つていて売つたりすると罰せられます。

三「はまぐり」の漁獲高を多くするためには

㈠これらの規則をよく守ること

㈡夏に大量にとらず、秋から冬にかけてとること。

昭和三十四年の漁獲高が前年より少しふえたのは、十月から十二月にかけて大量にとつた結果が統計面に現われています。このようなことは今までにはありませんでしたが、今後は鹿島灘の「はまぐり」は漁業者の皆さんのものであることをよく自覚して規則を守つて「はまぐり」をとれば、それによつて漁家経済が安定してくることが明らかであります。漁業者の皆さん「はまぐり」の保護に一致協力して鹿島灘を永遠の宝庫にしよう。

自衛官になるには

防衛庁では昭和三十五年度自衛官（陸、海、空士）を三四、一四八名募集しています。

◉応募資格

日本の国籍を有する心身共に強健な男子で中学校卒業程度以上の学力を有し満十八才以上二十五才未満の者

◉受付期間

常時受付ています。

◉志願手続

志願者は地方連絡部（水戸市北三の丸茨城会館となり）又は役場総務課より志願票一通を受け取りこれに所要事項を正確に記入し五円切手を添へて役場へ提出する。

◉試　験

試験は簡単な筆記試験（国語、作文、数学、社会（口述試験及び身体検査

◉採用計画人員

第一次	陸士	四、三〇〇名
	海士	三〇〇名
	空士	一、〇〇〇名
第二次	陸士	七、五〇〇名
	海士	三〇〇名
	空士	一、〇四〇名
第三次	陸士	五、〇〇〇名
	海士	四六〇名
	空士	九九八名
第四次	陸士	九、八〇〇名
	海士	二、七四〇名
	空士	一、七一〇名